Directivas a Titulares de Bancos por Medidas Económicas

• Inform. págs. 10-11

LIMITARON VENTA DE DOLARES

Casas de Crédito Solo Pueden dar 1.000 por día a los Compradores

• Inform. págs. 10-11

crónica

FIRME JUNTO AL PUEBLO

DIARIO DE MAYOR CIRCULACION EN EL PAIS — 6ª EDICION DE LA NOCHE

AÑO XIX - BUENOS AIRES, LUNES 30 DE NOVIEMBRE DE 1981 - Nº 6.154 - $ 3.000

RECARGO VIA AEREA $ 100

A PARTIR DEL DOMINGO EL PRODE SERA ESPAÑOL

Los aficionados al concurso de Pronósticos Deportivos, popularmente conocido con sus siglas de PRODE, deberán ponerse a tono y a tiro con los equipos participantes del torneo español.

Esto se debe a la comunicación emitida por el ministerio de Acción Social, quien a través de la Lotería de Beneficiencia y Casinos, indica que a partir del domingo 6 de diciembre y durante toda la temporada de receso de los torneos locales, los concursos se integrarán con las competencias programadas por la Real Federación Española de Fútbol.

Por lo tanto, de ahora en más, deberán reemplazar los consabidos nombres de Boca, River, Racing e Independiente, por los españolísimos Real de Madrid, Bettis, Barcelona o acaso el modesto Murcia.

Gustavo Ballas en el acto de lectura de los reglamentos para la pelea que lo ha de enfrentar con el aguerrido luchador panameño Rafael Pedroza. (Telefoto Env. Espec.). (Infor. en Sup. Dep.).

Con el Dedo en el Gatillo

El detective de la policía neoyorquina, John Tierney, apunta con su arma a la cabeza de este peligroso delincuente, quien momentos antes había intentado robar en un importante supermercado. (Radiofoto UPI).

RADICALES

Preparan Defensa en Juicio de Nicolaides

CORDOBA, 30 (De nuestro corresponsal).—El doctor Ignacio Ortiz asumirá próximamente la defensa del presidente del Comité Capital de Córdoba de la Unión Cívica Radical, Héctor Sander, quien, junto con los restantes miembros de la dirección de la UCR de esta ciudad, son objeto de una acción penal promovida en el Juzgado Federal Número Tres por el procurador fiscal doctor Bustos Fierro, por requerimiento del general de división Cristino Nicolaides, titular del III Cuerpo de Ejército. Como se informara oportunamente, el alto jefe castrense interpretó una declaración pública rubricada por Sander como un atentado a la Ley de Seguridad Nacional. Tras consultar con los altos mandos del Ejército, Nicolaides decidió iniciar la querella.

Bote de la Muerte

En este bote inflable, Natalie Wood realizaba su excursión marina, cuando encontró la muerte. Las autoridades continuan investigando. (Rad. UPI). (Más Inf. en la Pág. 20).

YANQUIS Y RUSOS TRATAN EL DESARME NUCLEAR

• Inform. pág. 9

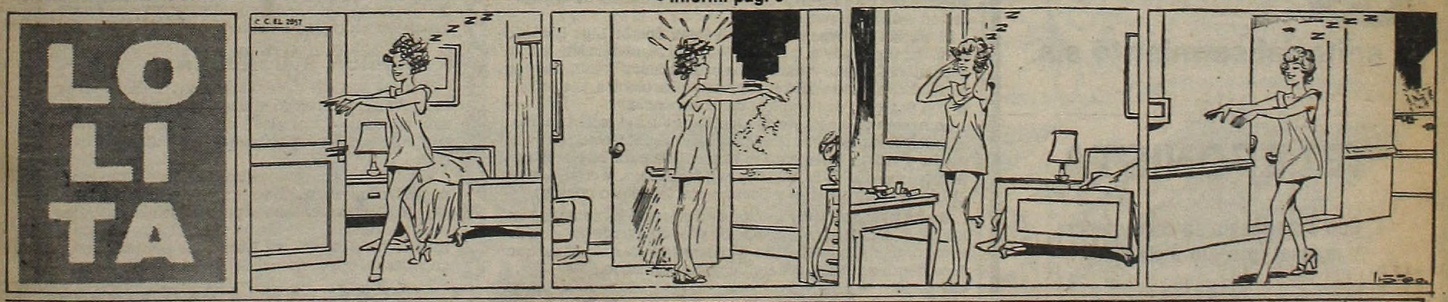

viviendas económicas APACHE

Dde. $ 150000 POR MES

Mod A-9 Ctdo $ 3 800.000 antic. $ 990.000 y 60 ctas P.F. $ 9.000.000 TEA 81,30%

SIN INDEXAR

EXPOSICION Y VENTAS Lunes a Sábados de 9 a 20 Hs

ONCE: Pueyrredón 589 - 2 Piso - Capital
LINIERS: Cuzco 40 - Gal. Cosmos - Loc. 34 - (Fte. Estación)
MORON: Sarmiento 849- 1 Piso - Fte. Estac. lado norte
LOMAS DE ZAMORA: Carlos Pellegrini 40-1 Piso 50 m. Est.
SAN MIGUEL: Av. Mitre 1420 - 1 Piso - (Fte. Estación)
LOMA HERMOSA: Ruta 8 Km 22.150 (Y Churruca)
SAN JUSTO: Perú 2515 - esq. I. Arieta - 1 Piso a 100 mts. de la Plaza)
FLORENCIO VARELA: Monteagudo 146 - 1 Piso

CUIDADO CON EL SARAMPION

OCUPAR LA PATAGONIA CON UNA PRESENCIA EFICIENTE

El presidente de Yacimientos Carboníferos Fiscales (YCF), general (R) Manuel Haroldo Pomar, informó que la empresa se propone exportar carbón y explicó el plan que, entre otros objetivos, persigue la ocupación de la Patagonia con eficiente presencia económica, política, social, demográfica, tecnológica y militar, en una estrategia entre los gobiernos de Santa Cruz y Tierra del Fuego, las Fuerzas Armadas y Yacimientos Carboníferos Fiscales.

El general Pomar, en un reportaje que publica en su edición de hoy el diario "El Cronista Comercial", sostuvo que la Ley del Carbón "prevé, dentro de la exploración, explotación, industrialización y comercialización del mienral, el amparo de los mineros y técnicos argentinos que participarán en ese desarrollo".

● CONTRATOS DE RIESGO

Agregó que los conceptos fundamentales de ese instrumento jurídico "se basan en los reglamentos que rigen para los contratos de riesgo como ser del petróleo, aunque en este caso completada con la Ley de Minería".

El titular de YC, que reiteró la importancia del carbón en el mundo moderno y la necesidad de explorar y explotar las grandes reservas del mineral con que cuenta el país, se refirió también al alcance de un convenio suscripto con el Banco Mundial para estudiar la gran cuenca carbonífera de la provincia de Santa Cruz, y explicó que a partir de 1982 se realizará un estudio de factibilidad en la zona de Río Turbio a fin de aumentar la extracción y depuración del producto allí acumulado.

En Ambito Bonaerense Aumentaron los Casos

LA PLATA, 30 (De nuestro corresponsal).— Según cifras contenidas en el Boletín Epidemiológico dado a conocer por el Ministerio de Salud bonaerense, en el curso de este año, desde el 1° de enero a la primera semana de noviembre, los casos de sarampión y parotiditis (paperas) aumentaron respecto de los registrados en 1980, pero advierte, asimismo, que en otros rubros como la diarrea infantil, la poliomielitis y la difteria, las cifras pertenecientes a este año son inferiores a las del anterior.

La estadística de referencia se realizó en base a datos recogidos en las once Zonas Sanitarias en que se encuentra dividida la provincia de Buenos Aires, abarcando cada una de aquellas un determinado número de partidos.

Los únicos resultados que pueden calificarse de "negativos" arrojados por el sondeo, son los correspondientes a las ya mencionadas sarampión y parotiditis (paperas), que este año se dieron en número de 5.717 para el primero, y 9.604 para el otro. Las cifras del año pasado para estas enfermedades, fueron de 3.720 en el caso del sarampión, y de 6.086 en el de las denominadas "paperas".

En lo que hace al resto de las patologías computadas en base a los datos que proporcionaron los establecimientos asistenciales, el cuadro es estimulante, ya que se registraron disminuciones en algunos casos importantes.

Los casos de coqueluche disminuyeron de 7.179 en 1980 a 6.130 en 1981; para la diarrea infantil, la disminución fue de 34.910 a 30.353 casos; asimismo, los casos de influenza disminuyeron de 10.639 a 6.060; la hepatitis viral disminuyó de 5.939 casos en 1980 a 4.326 en el actual.

● MENINGITIS

En tanto la controvertida situación de la meningitis, en el territorio de la provincia de Buenos Aires, según el sondeo a que hacemos referencia, es mejor, ya que en 1980 hubo 676 casos registrados oficialmente, mientras que hasta ahora, para 1981, las cifras son de 596 casos

Para la zona del Gran La Plata, que comprende la capital bonaerense, Berisso, Ensenada, Magdalena, Chascomús, Monte, Gral. Paz y Brandsen, las enfermedades de mayor incidencia fueron, en lo que va de 1981, la diarrea infantil (2.754 casos), parotiditis (815), hepatitis viral (336), sarampión (181) y coqueluche (129).

● REDUCIR EXPLOSIVOS

TANDIL, 30 (De nuestro corresponsal).— La Municipalidad de Tandil, intimó a la empresa que tiene bajo su control una cantera, para que "reduzca la carga explosiva, debido a que se han originado inconvenientes en viviendas vecinas".

Dicha intimación fue hecha a la cantera "Villa Mónica", para que las piedras de dichas explosiones no sobrepasen los límites del predio de esa explotación.

UN ARGENTINO EN EL MAL CAMINO

VALENCIENNES, 30 (AFP).— Un argentino de 30 años, José San Martín, fue detenido por la policía francesa en el norte de Francia con 406 dosis de LSD, informaron hoy los servicios aduaneros. José San Martín, que ejerce al parecer la profesión de agente de publicidad en Buenos Aires, fue interceptado el jueves por la noche en Valenciennes, cerca de la frontera con Bélgica, cuando a bordo de un ómnibus de turismo se dirigía a Amsterdam, procedente de Alicante (España). San Martín fue encarcelado

● SIN CEPILLO

BRUNSWICK (RFA), 30 (EFE).— Alemania, el país del milagro económico, no parece muy interesada en la higiene, por lo menos en la dental, según un informe presentado en un congreso médico.

BANDERA PARA LOS BOMBEROS DE VICENTE LOPEZ

El Club de Leones de la ciudad de Vicente López, donó al cuerpo de bomberos voluntarios de esta localidad, una enseña patria bordada a mano, lo que dio motivo a una sencilla ceremonia, con la asistencia de directivos de ambas instituciones y de representantes de las fuerzas vivas de la zona.

Asimismo, el Comité Argentino de Lucha contra el Fuego, cuya escuela realiza su tarea educativa en la sede de este cuerpo de bomberos, hizo entrega de diplomas a auxiliares de bomberos de fábrica, bomberos de fábrica e inspectores municipales, que aprobaron el curso lectivo del presente año. Idéntico acto está previsto en la escuela industrial Martín Güemes, donde se entregarán certificados.

Jornadas Médicas por la Salud de los más Pequeños

Las Primeras Jornadas interhospitalarias de Salud Materno-Infantil se desarrollarán aquí desde el 14 al 17 de diciembre próximo con participación de pediatras y obstetras que deliberarán sobre la base de varios temas centrales y su exposición en veinticuatro mesas redondas de actualización, se anunció por parte de los organizadores.

La doctora Beatriz Sicardi de Zapico, vicepresidenta del comité ejecutivo, dijo en rueda de prensa que uno de los objetivos de estas jornadas consistirá en alcanzar normas comunes de acción frente a una serie de enfermedades, de modo que "tanto aquí como en cualquier otro punto del país, los profesionales manejemos los problemas de salud materno - infantil según líneas entendidas por todos".

Las deliberaciones, que tendrán lugar en el Centro Cultural General San Martín, de esta capital, perseguirán también la armonización de caminos hacia una mejor educación para la salud.

"La acción médica será más oportuna si la actitud de la población es positiva, y esto se logrará con una buena educación para la salud", dijo la dra. Sicardi de Zapico, quién añadió: "Si quisiéramos elegir uno de los tópicos sobresalientes de la educación para la salud podríamos mencionar la importancia que tiene jerarquizar la lactancia materna".

Expresó al respecto que "el niño necesita, para su buen crecimiento y desarrollo, elementos nutrientes e inmunitarios que solamente le serán provistos por la lactancia natural", y destacó que "si tenemos en cuenta que la función materna es primordial para el desenvolvimiento sicológico del niño, su vínculo con la madre se verá afianzado por este hecho biológico que es la lactancia".

● FAUNA

SANTA FE, 30 (De nuestro corresponsal).— El Ministerio de Agricultura y Ganadería, logró recuperar una gran cantidad de cueros y animales varios, en un amplio operativo montado por dicho ente.

Se constataron muchas infracciones, labrándose numerosas actas, poniendo en vigencia los artículos de protección a la fauna silvestre. También se decomisaron diversos elementos y armas.

Por otra parte se informó que se recuperaron 176 cueros de nutiras, 77 ejemplares de especies de peces vedados o fuera de medida y 43 ejemplares de especies cuya caza está prohibida, tales como —iguanas, pájaros silvestres, autoctonos no declarados, plagas y diversidad de especies de patos.

Mundo Insólito

● EL PUEDE ELEGIR

MADRID, (UPI).— El príncipe Felipe, heredero del trono de España, que tiene 13 años, afirmó que si no hubiera estado destinado a ser rey de su país, habría escogido una carrera en ingeniería.

Felipe declaró a la revista semanal "Cambio 16" que "como monarca trataré de actuar como lo hace y lo ha hecho mi padre".

Agregó que "si no estuviera destinado a ser rey, me hubiera gustado trabajar en una profesión tecnológica".

● POBRE SOLTERONA

LONDRES, (UPI).— Lucy Booth nunca se casó. Rara vez salió de su casa. Cuando murió a los 73 años su hogar parecía la cueva de Aladino y se pudo verificar la forma de vida de una solterona.

Había alrededor de mil pares de zapatos, centenares de alimentos enlatados, tantas joyas que podían llenar cinco baúles, siete maletas, dos cajas y varias bolsas plásticas.

Se estima que la subasta de los bienes de la señorita Booth producirá una suma cercana a los 400.000 dólares.

● OTRO KENNEDY EN DANZA

BOSTON, (UPI).— El senador demócrata Edward M. Kennedy está tratando de conseguir los fondos necesarios para enfrentar un importante desafío de la conservadora mayoría moral en la campaña electoral del próximo año.

Para estos efectos, Kennedy está organizando una cena de 25 dólares por persona, con la participación de la orquesta del fallecido Duke Ellington.

Kennedy, que se presentará por cuarta vez como candidato para ser reelegido senador por el estado de Massachussetts, enfrentará esta vez una fuerte oposición de los republicanos.

● CANCION ACUSADORA

BOGOTA, (UPI).— Para las fiestas de diciembre y Carnaval, el gran éxito musical promete ser la canción "Las tapas moradas", que grabará el popular cantante y compositor colombiano Alfredo Gutiérrez.

El título de la canción es una alusión a los moretones del mismo cantante, que aparecieron en la prensa y la televisión causados por supuestos maltratos recibidos de las autoridades venezolanas cuando el músico fue detenido en Maracaibo por interpretar en su acordeón el himno del vecino país.

es
editorial sarmiento s.a.
Solicita:
TELEFONISTA
Con experiencia en conmutador manual (manejo a clavijas)
Dirigirse por carta a:
SR. JEFE DE PERSONAL
Av. Juan de Garay 140
(1063) CAPITAL

UNA MAYOR SEGURIDAD

SALTA, 30 (De nuestro corresponsal).— En los primeros días de diciembre entrante, será habilitado en la Dirección de Maternidad e Infancia de esta ciudad, el gabinete de identificación del recién nacido.

El titular del organismo asistencial, doctor Luis Cataldi Solá, informó que el personal que prestará servicio en la dependencia tomó cursos de especialización y cumplió un período de práctica para capacitarse en la técnica, juntamente con personal de la policía de la provincia.

La misión del gabinete de identificación del recién nacido, es garantizar mediante técnicas modernas, el vínculo entre la madre y el hijo, "elemento indispensable para tutelar la minoridad y el núcleo familiar", y evitar, además, la comisión de errores y delitos civiles y penales con los recién nacidos.

Según trascendió, la creación de dicho ente ha contado con la aceptación de toda la población y los medios de difusión de esta provincia han dedicado grandes espacios a elogiar lo que consideran una "trascendental" determinación.

Más Inversiones en Obras Públicas

CORDOBA, 30 (De nuestro corresponsal).— El presidente del Centro de Contratistas de Obras Públicas de la provincia, ingeniero Aldo Alassia, afirmó en esta ciudad que "debe aceptarse de una vez por todas que la inversión en obras públicas no es lo que origina la inflación sino, por el contrario, genera bienestar y riqueza" y agregó que "el contrato de locación que vincula al Estado contratista debe mantener el equilibrio inicial de sus contraprestaciones recíprocas".

Las expresiones del ingeniero Alassi fueron vertidas en el acto de celebración del encuentro anual de los contratistas.

MOTO SAN JUSTO
GILERA 215 G.T. y 250
SIN ANTICIPO
TODO EN CUOTAS
DESDE $ 250.000
Almafuerte 3228 - San Justo
(a 1 cuadra de la Plaza)

¡Mejores Salarios y Basta de Despidos!

Nuevamente los sindicalistas del gremio de la construcción, en este caso las filiales de varias localidades del Movimiento Unificado Nacional de Obreros de la Construcción (MUNOC), reclaman "un ingreso mínimo de 3.500.000 pesos para superar el desfasaje real de los trabajadores del sector en relación con el constante aumento del costo de vida". También se demanda que "terminen las cesantías y despidos que se efectúan a diario en el ámbito de la construcción, para así evitar el alarmante caudal de desocupación que exhibe el país con familias condenadas a la incertidumbre de ver coartadas las posibilidades de mantener su fuente de subsistencia".

Las filiales de Mar del Plata, La Plata, Quilmes, Avellaneda y Capital Federal del Movimiento Unificado Nacional de Obreros de la Construcción (MUNOC) realizaron una reunión plenaria donde se elaboró el documento conteniendo las demandas arriba transcriptas. El MUNOC responde a la orientación del último secretario general de la Unión Obrera de la Construcción (UOCRA), Rogelio Papagno, quien también es miembro de la mesa directiva de las 62 Organizaciones Gremiales Peronistas.

Asimismo el comunicado dado a publicidad al término del citado plenario, advierte que los delegados del MUNOC decidieron "rechazar la aplicación del decreto 1.717 de este año, ratificando la vigencia de la Ley 14.250". También reclaman "la pronta derogación de la Ley 22.250 y la puesta en marcha de la Ley 17.258, de Fondo de Desempleo". En otro orden de cosas, el MUNOC reclama la pronta normalización de la UOCRA y la devolución de las obras sociales "a sus legítimos dueños, los trabajadores".

Finalmente el documento de los trabajadores de la construcción "ratifica el apoyo al Movimiento Nacional Justicialista, a la Confederación General del Trabajo (CGT), a las 62 Organizaciones Gremiales Peronistas y a las denominadas Agrupaciones Gremiales Peronistas.

● DEFENSA DE UN OBRERO

MAR DEL PALTA, 30 (De nuestro corresponsal).—"Ante el poco interés demostrado en esferas gremiales por la defensa de alrededor de 300 compañeros despedidos por la empresa constructora Barrio Centenario", señaló un vocero local del MUNOC, "nuestra agrupación promovió la defensa de muchos de ellos. El caso del obrero José García, que demandó a la citada empresa, fue ganado por el MUNOC, debiendo pagar la patronal 30.152.000 pesos por indemnización.

UNA CADENA DE CONFLICTOS

Mercantiles, Luz y Fuerza y Judiciales, en Evidente Malestar

Importantes sectores laborales se pronunciaron enfáticamente la semana pasada en una serie de reclamos que sirven para evidenciar, una vez más, la profundidad de la crisis que afecta a los trabajadores. Mientras que empleados de comercio y judiciales exigían inmediatas mejoras salariales, Luz y Fuerza colocaba sobre los escritorios de autoridades gubernativas un implícito ultimátum: o se soluciona el problema de las prestaciones asistenciales o se recurrirá "a otras medidas".

Los mercantiles, en una asamblea que contó con el respaldo representativo de delegados del interior de todo el país, fijaron en tres millones de pesos mensuales sus aspiraciones salariales, en base a estudios económicos realizados sobre las necesidades de una familia tipo, y además reiteraron sus anhelos de una rápida normalización sindical.

Como elemento de presión, la asamblea decretó la movilización del gremio, un recurso que en su primera etapa, prevé la realización de una amplia campaña de difusión de los reclamos y de los fundamentos de los mismos.

● CLARA ADVERTENCIA

Los sindicatos adheridos a la Federación Argentina de Trabajadores de Luz y Fuerza, asumieron una actitud tanto o más enérgica ya que en el congreso celebrado lanzaron una clara advertencia sobre la inminencia de medidas de fuerza.

El sector vive la angustia de una próxima quiebra de las prestaciones sociales a raíz del incumplimiento de los aportes por parte del Instituto Nacional de Obras Sociales (INOS) y de Agua y Energía Eléctrica de la Nación.

La decisión de los asambleístas fue fijar un plazo hasta el jueves próximo, un "último plazo", según se destacó, antes de recurrir a "otras medidas", en clara alusión a un paro laboral. En la fecha indicada se realizará una entrevista entre los dirigentes sindicales, y funcionarios del Ministerio de Trabajo, del INOS y de Agua y Energía.

● JUDICIALES CON APOYO

Por su parte, los empleados de la Justicia nacional llevaron a la calle sus reclamos de mejores sueldos, en una manifestación realizada frente al Palacio de Tribunales y en la que no se registraron incidentes.

La CGT se solidarizó con los judiciales y adhirió a la movilización del sector manifestando "su más enérgico rechazo por las actitudes discriminatorias reñidas con toda ética y contrarias a las leyes vigentes, que invariablemente adopta la Corte Suprema en perjuicio del personal".

SEVEL: Vuelven al Trabajo 40 Obreros Echados

Más de cuarenta padres y madres de familia fueron reincorporados en la planta fabril que la automotriz Sevel (ex Peugeot) posee en la localidad bonaerense de Berazategui. Así lo anunció el delegado de la comisión interna de reclamos del Sindicato de Mecánicos, SMATA, José Francisco, quien hace unos días fuera acusado por la Comisión Movilizadora de Despidos de Sevel "de hacer la vista gorda a las conquistas de los trabajadores a cambio de un automóvil".

Francisco refutó las acusaciones adjudicando la responsabilidad de las irregularidades laborales a la delegación Quilmes del SMATA expresando que los dirigentes de ésta permitieron que el plantel disminuyera. La lucha interna existente en el SMATA tiene profundos alcances ya que Francisco está enrolado en la posición del sector que comparte los lineamientos del sindicalista mecánico Luis Mercado, mientras que la delegación Quilmes del SMATA está adherida al Movimiento Nacional de la Unidad Automotriz Lista Verde, liderado por José Rodríguez. Francisco emitió un comunicado en el que sostiene que existe una comisión de recuperación de las fuentes de trabajo y defensa de los trabajadores.

SMATA Reclama la Libertad de un Delegado

Un plenario de secretarios generales y delegados del Sindicato de Mecánicos y Afines del Transporte Automotor (SMATA), reclamó "la inmediata libertad del compañero Jorge Francisco Ramón Marelli, delegado general de la Delegación San Justo del SMATA, quien el 25 de marzo de 1976 fuera injustamente encarcelado, estando por espacio de casi nueve meses detenido sin actuación procesal alguna".

En el comunicado de prensa dado a publicidad sobre el particular, se recuerda que un Consejo de Guerra se declaró incompetente para juzgar a Marelli y luego de más de una año y medio de estar privado de libertad, pasaron las actuaciones al Juzgado Federal de San Martín, a cargo del doctor Roberto Guitard, quién el 14 de noviembre de 1980 lo absuelve de culpa y cargo, sentencia que es luego confirmada por la Cámara de Apelaciones en lo Federal de La Plata, el 21 de abril de 1981.

Agregan los gremialistas que "sin embargo, Marelli sigue detenido negándose su libertad a la requisitoria judicial, a los innumerables pedidos de las organizaciones de trabajadores nacionales e internacionales" y que ante esa situación, reiteran el pedido de "inmediata libertad de un hombre inocente para que en esta Navidad haya alegría en un hogar argentino".

Hambre: En Posadas, un Cuadro de Miseria

POSADAS, 30 (De nuestro corresponsal).—Más de 500 personas —entre ellas 170 niños— permanecen en las inmediaciones de la fábrica de Celulosa Argentina, en Puerto Piray, a unos 200 kilómetros de esta capital, esperando novedades relacionadas con la situación de 116 despedidos y sobre el futuro de la misma planta, que se encuentra cerrada.

Los mencionados son trabajadores del sector forestal de la empresa, que recibieron la notificación de su despido a través de telegramas colacionados. Los cesanteados rechazaron la propuesta del intendente de Puerto Piray, consistente en que regresasen a sus hogares y esperasen la provisión de alimentos por vía de los comedores escolares.

Tras efectuar una visita al lugar, el gobernador de la provincia, general Juan Manuel Bayón, otorgó un subsidio de 50 millones de pesos destinados a las familias obreras cuyos niños presentan cuadros de desnutrición.

A la ya de por sí crítica situación laboral de los obreros forestales, que hace seis meses que no perciben sus haberes, se suma ahora la permanencia del grueso contingente de obreros con sus familias en una zona donde no existen instalaciones sanitarias que permitan la preservación de las mínimas condiciones de higiene, lo cual hace peligrar la salud de los niños. Ante la emergencia, un equipo médico está cumpliendo tareas de prevención sanitaria en el lugar.

Córdoba: Normalizan las 62 Organizaciones

CORDOBA, 30 (De nuestro corresponsal).—Quedaron normalizadas en esta ciudad las "62 Organizaciones Gremiales Peronistas", en una reunión en la que, según fuentes sindicales, participaron la mayoría de los representantes gremiales enrolados en esa corriente política.

Delegados de 28 gremios y 14 agrupaciones constituyeron la nueva mesa directiva de las "62 Organizaciones", la que se integra de la siguiente manera: Raúl Ferreyra (empleados públicos), Pedro Pereyra (bancarios), Carlos Romero (docentes), Alejo Simó (metalúrgicos), Eduardo Filiponi (Luz y Fuerza), Ninir Fatala (empleados de comercio) y Miguel Rodríguez (telegrafistas).

Previamente habían renunciado los antiguos directivos y se había procedido a la disolución del denominado "Bloque de trabajadores peronistas". Tras ser designada la mesa directiva se aprobó un comunicado en el que se expresa el apoyo de la entidad a la conducción nacional de las "62 Organizaciones".

Asimismo, el documento realiza un análisis de la situación global del país y de la crisis que lo afecta, "la más dramática de toda su historia", puntualizando que la misma "es consecuencia de la insensibilidad del Gobierno, de su desprecio por el pueblo y de una política económica hecha en favor de los poderosos".

NUEVOS SERVICIOS DE ENTel

Tres obras de importancia se habilitarán hoy en la localidad de Comodoro Rivadavia, pertenecientes a la Empresa Nacional de Telecomunicaciones (ENTel). Se trata del centro automático interurbano para comunicaciones por el sistema de telediscado; del nuevo equipamiento del radioenlace que une Comodoro Rivadavia con Ushuaia y una ampliación de la central telefónica de la mencionada capital patagónica.

Un comunicado de ENTel al respecto observa que con las nuevas instalaciones se beneficiarán los usuarios de una vasta zona patagónica, los que podrán comunicarse en forma directa sin intervención de operadoras, con 278 localidades del país y seis ubicadas en la República Oriental del Uruguay.

La provisión de infraestructura e instalación de la misma está a cargo de la firma Siemens-Equitel, mientras que el equipamiento de radioenlace estuvo a cargo de Telettra Argentina.

Centro Medico Rioja
OBESIDAD
Tratamientos
Al alcance de todos
Aranceles Sociales
Consultas 8 a 20 hs
Tel. 91-3515/5959/5964
LA RIOJA 2181
Parque de los Patricios

NECESITAMOS POLITICOS CAPACES

Lo Dijo Gallino; Inauguró Distintas Obras en La Matanza

LA PLATA, 30 (De nuestro corresponsal).— El gobernador bonaerense, general Oscar Bartolomé Gallino, fustigó a "los banqueros insensibles y a los individuos inescrupulosos" y afirmó que "necesitamos partidos políticos capaces de sacarnos del letargo y del subdesarrollo político en que nos debatimos". Lo hizo en el discurso que pronunció en la víspera en la localidad de González Catán, al término de su visita al partido de La Matanza, en cuyo transcurso inauguró distintas obras.

"Si reniego de las expresiones hipócritas y demagógicas que halagan el facilismo y la obsecuencia de las masas, no se me escapa que el llamado antipopulismo suele encubrir la falta de amor y de fe en el pueblo, y sin esto toda obra de gobierno es efímera y su fruto estéril", dijo Gallino.

El mandatario provincial puso énfasis en expresar que "necesitamos partidos políticos, no movimientos amorfos y personalistas, generadores de cuerpos obsecuentes y dirigentes genuflexos, que sientan las bases del despotismo y abren las puertas a los enemigos mortales de la República".

"Necesitamos —precisó— partidos políticos capaces de dar luz a una Argentina diferente, capaces de convivir con sus opositores y de alternarse en el poder, capaces de sacarnos del letargo y del subdesarrollo político en el que nos debatimos" y añadió que no merecía otra calificación "un sistema primitivo donde la intolerancia es una virtud, donde nos seguimos peleando en nombre de muertos como Rosas, Yrigoyen o Perón, y donde seguimos buscando al hombre providencial con soluciones mágicas".

Más adelante afirmó que "es contraproducente legislar bien y aplicar mal la ley, pero es más grave su incumplimiento, su burla o su aprovechamiento doloso".

Para ejemplificar ese concepto, dijo que "las profundas reformas económico-financieras de 1977, independientemente de sus resultados no deseados, fueron abusivamente aprovechadas y dolosamente usufructuadas por los banqueros insensibles y por los individuos inescrupulosos que antepusieron sus intereses y sus apetitos a los intereses del país".

Gallino aseguró que "no cederemos a la extorsión del terrorismo que abusa de la credulidad de las democracias cándidas, ni toleraremos revisionismos de una causa cerrada, porque no debe rendirse cuenta de la salvación de la Patria", y sostuvo finalmente que la Argentina superará sus problemas "solamente cuando elijamos a quienes tengan la capacidad, la experiencia y los conocimientos necesarios para legislar y gobernar".

El gobernador Gallino, que habló ante unas 3.000 personas del sector Oeste del Gran Buenos Aires, fustigó el "estancamiento cultural y educacional en que estamos sumidos".

El gobernador Gallino durante su visita al partido de La Matanza. Aquí, en un centro materno-infantil.

DOCENTE CESANTEADA POR PERJUDICAR AL ALUMNADO

SAN MIGUEL DE TUCUMAN, 30 (De nuestro corresponsal).— Por disposición del CONET se aplicaron sanciones a personal docente de la escuela ENET N° 1 de la ciudad de Concepción. La medida dispone entre otras la cesantía de la profesora Vilma Rosa Molina de Mahmud, con 24 horas de cátedra titular y 6 horas interinas. Las causas que provocaron tal decisión del CONET estribaron en que la mencionada educadora había adulterado pruebas escritas de castellano en perjuicio de los alumnos de esa escuela, Antonio Hernán Rodríguez Muedra, Adrián Antonio Villaluenga, Pedro Pablo Miranda y Sergio María Galía. Por las mismas causales el Ministerio de Educación y Cultura dejó sin efecto su designación como regente de cultura general.

El comunicado de la escuela dice más adelante que por disposición de la Dirección de Enseñanza Técnica se resolvió aplicar a la profesora del establecimiento Elena Cristina Martín de Ruesjas una suspensión de treinta días por abandonar el aula durante el desempeño de sus funciones sin comunicar a preceptoría y a la dirección; provocar el escándalo en el establecimiento al no querer notificarse de una comunicación de la dirección; dirigirse por nota manuscrita al regente sin guardar objetividad ni discreción acorde a sus condiciones de docente y provocar "conflictos y enfrentamientos con la dirección al concurrir a la escuela con un escribano para levantar testimonios y declaraciones sin objetivos claros".

CONVOCAN AL CONGRESO DE UNIDAD EN EL MOVIMIENTO JUSTICIALISTA

El próximo sábado se realizará en esta capital el **"Congreso para la Unidad del Movimiento Nacional Justicialista"**. El encuentro, según anuncian sus organizadores, tiene como finalidad garantizar una actitud coherente en todas las respuestas políticas y afirmar la continuidad de los organismos de conducción partidaria subsistentes, presididos por la señora **María Estela Martínez de Perón** hasta que el levantamiento de la veda política permita la libre designación de las autoridades.

Integran la comisión convocante **Benito Llambí, Roberto Ares, Ricardo Guardo, José Rodríguez, Andrés Framini, Angel Vivanco, Virginia Sanguineti, Delia Maldonado, Delia C. de Amestoy, Susana Oyarburo, Miguel Unamuno, Juan Carlos Beni, Manuel de Anchorena, Jorge Benalcazar, Buenaventura Vai, Ricardo Romano.** Anunciaron su participación, entre otros, el doctor **Angel Federico Robledo,** recientemente designado presidente de la Junta Coordinadora de Acción Justicialista, **Jorge Daniel Paladino, Ernesto Corbalán Nanclares, Aquiles Regazzoli, Eduardo Stafforini, Julio Antún, Ricardo Mario Mazzone, Armando Carlo, Matilde de Gil, Dora Iturbe, Alejandro Pandora, Walter Veza, Mario Gzbez.**

● REORGANIZACION

CORDOBA, 30 (De nuestro corresponsal).— El doctor **Leonardo Obeid,** integrante del Consejo Nacional del Partido Justicialista, y el doctor **Tránsito Rigatuso,** interventor en el distrito Córdoba, anunciaron la reorganización partidaria.

● YRIGOYENISTAS

El Centro de Estudios "Hipólito Yrigoyen" abrió la inscripción para los cursos gratuitos de ingreso a las facultades. Los interesados deberán concurrir para inscribirse los días lunes y miércoles de 18 a 20, jueves de 11 a 20 y sábados de 16 a 20, a la sede de la entidad organizadora, Cochabamba 380. El curso se llevará a cabo en el más alto nivel docente.

ANCIANA BELICOSA SE PELEO CON EL PAIS

MIAMI, 30 (AP).— Una anciana casi centenaria se reveló aquí como un verdadero peligro público y *una camorrista de mucho cuidado,* al sostener una feroz pelea a palos y puñetazos con un taxista, varios guardianes de un inmueble y dos policías que, finalmente, lograron apresarla.

Los infortunios de la viejita —y sobre todo de los otros— empezaron cuando se negó a pagar 10 dólares a un taxista y acto seguido lo golpeó furiosamente con el bastón por protestar.

La señora Johanna Briscoe, que tiene 93 años pero parece llevarlos bien, la emprendió luego a bastonazos con unos guardianes de un inmueble que acudieron en auxilio del taxista.

COMUNICADO A LOS VECINOS DE RAFAEL CASTILLO, ISIDRO CASANOVA, Y SAN JUSTO BENEFICIADOS CON PAVIMENTOS Y DESAGÜES PLUVIALES

En razón de que los inconvenientes surgidos en algunos tramos del área afectada por la ejecución de las obras, han sido superados, se comunica a los propietarios y/o condóminos de las calles;

ESTRADA, Entre Amambay y Cristianía - Rafael Castillo
AMAMBAY, Entre Estrada y Granville - Rafael Castillo
GRANVILLE, entre Amambay y Tornquist - Rafael Castillo
TORNQUIST, entre Granville y Beazley - Rafael Castillo
BEAZLEY, entre Tornquist y Esquiro - Rafael Castillo
DEL BAÑADO, entre C. Casares y Montt - Rafael Castillo
CORDERO, entre Estrada y Del Bañado - Rafael Castillo
ATENAS, entre Venezuela y R. Falcón - Isidro Casanova
ATENAS, entre P.Larre y Fitz Roy - Isidro Casanova
SAN PETERSBURGO, entre Mármol y Seguí - Isidro Casanova
MARMOL, entre S. Sombra y San Petersburgo - Isidro Casanova
LASCANO, entre Atenas y Lisboa - Isidro Casanova
LLERENA, entre Jofre y C. Casares - Isidro Casanova
F. ALCORTA, entre I. Yrigoyen y Villegas - San Justo

de las ciudades de RAFAEL CASTILLO - ISIDRO CASANOVA - Y SAN JUSTO, deberán apersonarse antes del 30 de Diciembre de 1981 en la Dirección de Rentas —Almafuerte 3076 San Justo—, munidos de recibo de la 3ª cuota abonada del año 1981 de la Tasa de Alumbrado, Limpieza y Conservación de la Vía Pública, y documentación que acredite titularidad del bien, para suscribir el plan de pago de las obras de pavimentación y desagües pluviales ejecutadas en dichas calles:

CONTADO: 15%„de descuento CUOTAS: de 5 a 30 Vencido el plazo establecido se perderán los beneficios enumerados en las ORDENANZAS N° 7382, 7415 Y 7511.

PROVINCIA DE BUENOS AIRES — Municipalidad de LA MATANZA

NOVIEMBRE NEGRO: EL NUMERO DE LOS QUEBRANTOS SE VIERON TRIPLICADOS

El número de quebrantos comerciales y civiles que se produjeron durante este mes casi triplicó la cantidad de los registrados durante el mismo período del año pasado, según informó una publicación especializada.

Indica la revista "Veritas" que los pasivos por quiebras suman este mes los 360.542.330.052 pesos, contra 162.576.284.646 de noviembre del año pasado, es decir, 197.966.045.406 pesos más.

En tanto, el número de nuevos juicios asciende a 264 contra 95 de noviembre anterior, o sea, 169 juicios más.

Por otra parte, se informa que el pasivo acumulado de enero a noviembre de este año suma 4.358.563.956.959 pesos contra 1.121.887.108.356 de 1980, esto es, 3.236.676.848.603 pesos más. En lo que va del año, se iniciaron 2.460 juicios contra 713 del mismo período del año anterior, es decir, 1.747 juicios más.

Las cifras arriba apuntadas son un indicio fehaciente del deterioro padecido en lo que va del presente año por la actividad comercial.

PARA LOS DEMOCRISTIANOS TODO VA A MEJORAR CON UNA LEY DEL OLVIDO

CORDOBA, 30 (De nuestro corresponsal).— El presidente de la Federación Demócrata Cristiana, Francisco del Cerro manifestó aquí, que se debe "dictar una ley del olvido que ayude a superar el trauma de la guerra librada entre las Fuerzas Armadas y la subversión".

Dijo además que "la unidad democristiana es un hecho irreversible y que la misma quedará reflejada durante el congreso partidario a realizarse el 12 de diciembre en la Capital Federal".

El dirigente expresó que la situación que "vive el país es de carácter político" y que es "primordial lograr la instrumentación de una acción política con la participación de todos los sectores de la vida nacional". Francisco del Cerro concluyó sus declaraciones definiendo el proceso actual del país "como una crisis global".

Añadió que de la misma se saldrá "únicamente por la vía del voto popular", como lo establece la Constitución.

SUBTE "B": HORARIO NORMALIZADO

Desde hoy quedó normalizado el horario de funcionamiento de la línea "B" de subterráneos que une las estaciones Federico Lacroze y Leandro N. Alem. Así lo informó la empresa Subterráneos de Buenos Aires, quien explicó que ya han finalizado los trabajos de reacondicionamiento general de vías y también la instalación de un nuevo sistema de señales a lo largo del recorrido.

Así, nuevamente los trenes de esta línea partirán a la una desde la estación terminal de Federico Lacroze, en Chacarita, y a la 1.20 hs. desde la estación Leandro N. Alem, punto terminal opuesto en el recorrido.

LOTES
IDEAL VIVIENDA o F SEMANA
120 CTAS. FIJAS
DE $ 210.000.-
Ej.: Art $ 420.000.
Precio Total Financiado
$ 25.200.000
ó contado $ 5.520.000
Tenemos lotes en todo Gran Buenos Aires y Zona Atlántica.
SILVANO PEDRONCINI
CANGALLO 1228 CAP.

SIGUEN LOS RECLAMOS DE JUBILADOS

Los jubilados y pensionados no están conformes con los aumentos, que según trascendidos, experimentarán sus haberes a partir del 1° de enero próximo, e insisten en sus aspiraciones de lograr una retribución mínima de 1.500.000 pesos.

En tal sentido, la Mesa Coordinadora Nacional de Organizaciones de Jubilados y Pensionados resolvió realizar una campaña en barrios y localidades del interior del país para que se conceda tal beneficio al sector desde el próximo pago, como fuera solicitado por el XII Congreso Nacional que, como se recordará, se llevó a cabo el 15 de junio pasado.

Además, se decidió enviar telegramas al Presidente de la Nación y se entregarán al ministro de Acción Social, petitorios firmados por jubilados y pensionados.

● 82% MOVIL.

La Unión de Agrupaciones de Jubilados Municipales "Lista Celeste" emitió un comunicado en respuesta a otro de la Municipalidad de Buenos Aires, en que se señala que "la Intendencia pretende confundir a la opinión pública, así como también a los jubilados municipales, con relación a nuestro permanente pedido de devolución del 82% móvil".

El argumento de las autoridades comunales de que "ello no constituyó un despojo sino la adeucación del régimen al sistema de previsión nacional", es contestado por la entidad con la afirmación de que "no hay fundamento concreto y válido moralmente" que justifique tal medida, y que, por lo tanto, "ratificamos el término despojo que utilizamos en los comunicados".

Asimismo, la Lista Celeste niega que los haberes de los jubilados municipales hayan experimentado una mejora del 146,34% desde enero a octubre del corriente, hecho que califican de "totalmente inexacto y apartado de la realidad, encaminado hacia una campaña solapada y oscura contra la honesta lucha que realiza este movimiento".

Más adelante se puntualiza que la pérdida del 82% móvil "trajo graves consecuencias" y que "hoy, con los sueldos de miseria que perciben los activos, y los atropellos que se cometen en nuestra Caja, los jubilados perciben solo un 70 ó un 50% de lo que ganan los empleados en actividad".

GREMIALISTAS SE REUNEN CON POLITICOS

La sede del Comité Nacional de la Unión Cívica Radical (UCR), será hoy el lugar de reunión para dirigentes de la Confederación Internacional de Organizaciones Sindicales Libres (CIOSL) y miembros del secretariado permanente de la Multipartidaria. Asimismo, se anunció que recibieron invitaciones para participar del cónclave, dirigentes de la Confederación General del Trabajo (CGT) y la Central Nacional de Trabajadores (CNT).

● UNIDAD OBRERA

MAR DEL PLATA, 30 (De nuestro corresponsal).— El sindicalista venezolano José Luis Delpino, perteneciente a la Confederación Internacional de Organizaciones Sindicales Libres (CIOSL), declaró aquí que "venimos a considerar la posibilidad de unidad de los trabajadores argentinos".

Agregó Delpino que en Buenos Aires se reuniría con directivos de la CGT y la CNT, "porque fundamentalmente nosotros queremos ser factor de unidad".

EXPORTAREMOS MAS LECHE PARA PERU

LIMA, 30 (ANSA).— Argentina está dispuesta y en condiciones técnicas de incrementar su exportación de productos lácteos al Perú, según lo reveló en esta capital Carlos Rodríguez, presidente del Comité Ejecutivo del Congreso Panamericano de la Leche.

Rodríguez, que se encuentra en esta capital encabezando una delegación de productores e industrializadores de productos lácteos de Argentina, manifestó que en los últimos años habían descendido notoriamente las exportaciones argentinas hacia Perú, debido a factores externos, añadiendo seguidamente que ahora, con la actual paridad cambiaria deben reactivarse.

Carlos Rodríguez y la delegación que lo acompaña ha invitado a productores e industrializadores de lácteos del Perú al Congreso Panamericano de la Leche que se realizará en Buenos Aires del 17 al 25 de abril de 1982.

En ese certamen serán considerados diversos aspectos relativos a la problemática integracionista lechera.

ITALIA - ESPAÑA
Compro Propiedades. Derechos sucesorios. Herencia. Cobranzas
Trámite rápido
PAGO CONTADO
Luis Mignone
Av. Rivadavia 9005
(1407) Buenos Aires
TEL. 69-6615/ 4513 y 659-1847

Diesel Movil CD AT es la última palabra de YPF que deja atrás todo lo conocido en aceites para Diesel.
Especialmente formulado para satisfacer las máximas exigencias de trabajo en todo tipo de motor Diesel.
Diesel Movil CD AT deja atrás los problemas de desgaste, oxidación y corrosión producidos por los depósitos que se acumulan en motores que trabajan a altas temperaturas.
Supera el cumplimiento de las especificaciones internacionales más exigentes.
Clasificación CD de API (American Petroleum Institute).
Norma Militar MIL-L-2104C y Normas Comerciales CATERPILLAR Serie 3 y T0-2 y ALLISON C-3.
Diesel Movil CD AT se presenta en grados SAE 30 y SAE 40. Y también Multigrado 15W40, para dejar atrás los problemas de arranque en frío y reducir el consumo de aceite y combustible.
Deje atrás todos los problemas conocidos de su vehículo gasolero, ómnibus, tractor o maquinaria Diesel. Y encuéntrese con Diesel Movil CD AT en las estaciones de servicio y agencias YPF de todo el país.

Tecnología - Calidad - Servicio

Telam - UNITEC

MAÑANA AUMENTA LA LECHE, PERO IGUAL ESTAN DISCONFORMES

El Pueblo Sufre y Tamberos se Quejan

A partir de mañana vendrá con nuevo precio la leche, de acuerdo con la costumbre de los reajustes mensuales que esta vez serán de un 4 %, si es que se mantienen las proporciones entre el aumento que reciben los productores tamberos y el que experimentarán en el otro extremo los precios minoristas.

En efecto, según lo informado por el Ministerio de Agricultura y Ganadería, la grasa butirosa se pagará durante el mes de diciembre a razón de 28.500 pesos por kilogramo. Esta suma se refiere a la denominada "producción básica", ya que los excedentes sobre ese volumen, que corresponden a la producción de los meses invernales, serán pagados por los industriales lácteos a los tamberos a un 50 % de dicho valor.

Aunque el comunicado oficial expresa que el reajuste fue acordado en el marco de una reunión durante la cual "los representantes de los distintos sectores de la producción y de la industria lechera analizaron la evolución de la situación en que se desenvuelve la lechería argentina", el panorama dista de ser pacífico por el lado de los tamberos, a estar de algunas declaraciones de protesta entre las cuales se destaca la de Confederaciones Rurales Argentinas (CRA).

La piedra del escándalo es el acuerdo que las diversas partes concertaron el 24 de abril último, en el que se fijaba un precio a la grasa butirosa y el compromiso de reajustarlo mensualmente según un índice que promediaba el aumento de los precios mayoristas y el de los minoristas.

Sin embargo, según se señala, a partir del mes de julio los reajustes fueron inferiores a ese índice promedio, lo que fue determinando un paulatino retroceso en los precios que ya en diciembre alcanzarían al 15 %.

Según esta interpretación, los 28.500 pesos por kilo que a partir de mañana recibirán los tamberos deberían ser 33.449, un 15 % más, y el incremento del 4 % entre noviembre y diciembre, debió haber sido del 6 % para que la situación no se agravase.

● ELLOS EN CONTRA

Contra lo que considera una desnaturalización del convenio del 24 de abril se ha pronunciado públicamente Confederaciones Rurales Argentinas (CRA), recordando que en aquel momento los tamberos "aceptaron un precio que no era compensatorio", aunque confiando en que, con aquel convenio, "ese valor se iría actualizando".

Sin embargo, "en los sucesivos meses los productores han ido perdiendo posiciones en base a los porcentajes que inicialmente se resolvió pactar y se ha llegado a actualizaciones menores".

"INCERTIDUMBRE EN LAS FINANZAS"

Un análisis aparecido en el mensuario "FIDE - Coyuntura y Desarrollo", dedicado a temas de orden financiero y monetario, define la situación de la plaza cambiaria como dominada por la "incertidumbre", destacando entre sus falencias la existencia de las cotizaciones paralelas de la divisa estadounidense, dentro de una economía general recesiva.

"A principios de octubre —dice el análisis—, la creciente incertidumbre acerca del volumen y el valor que arrojarán los saldos exportables, al ratificar el fuerte déficit que este año tendrá la balanza de pagos, fue uno de los principales factores que determinó la reaparición de presiones ascendentes en la demanda de divisas".

"A diferencia de lo ocurrido en anteriores ocasiones —dice el artículo— en esta oportunidad el drenaje de reservas internacionales y la reducida posición neta alcanzada, determinaron que la autoridad monetaria no se encontrara en condiciones de sostener por mucho tiempo las cotizaciones del mercado financiero, concluyendo por retirarse del mismo para intervenir, poco después, por medio de sugerencias".

Añade el artículo de referencia que como resultado "tuvo lugar una ampliación de la brecha entre ambos mercados cambiarios, estimulándose la canalización de fondos hacia la compra de divisas, como alternativa de colocación financiera".

● LOS DOS MERCADOS

Sostiene la revista de FIDE que "no es escasa la responsabilidad que le corresponde en este proceso al desdoblamiento del mercado cambiario, tal como fue dispuesto el 22 de junio último. Los resultados negativos de este tipo de instrumentación se manifiestan —dice— en forma acumulativa y no se limitan únicamente al ámbito cambiario".

De la ampliación de la brecha entre ambos mercados, para FIDE se deriva el estímulo de las "operaciones especulativas", citando entre ellas "la sobrefacturación de las *importaciones* con lo cual se agregan nuevos elementos desestabilizadores de la economía".

MENDOZA: GUERRA FRIA CONTRA EL GOBIERNO

MENDOZA, 30 (De nuestro corresponsal).— La "virtual guerra fría declarada entre los máximos gobernantes mendocinos y dirigentes demócratas" llegó a un punto culminante de tensión cuando el gobernador de la provincia, brigadier (R) Rolando Ghisani "significativamente" no asistió a una ceremonia que presidió aquí el ministro de Justicia de la Nación, Amadeo Frugoli, según señala hoy el diario "Mendoza".

El matutino se hace eco de versiones que involucran al partido Demócrata con el intento de "desestabilizar" al Poder Ejecutivo, sobre todo con el trascendido de la renuncia de Ghisani, posteriormente desmentida.

Sin embargo, el propio mandatario declaró que su gobierno había dado el aval para la designación, al frente del Instituto Nacional de Vitivinicultura, del ex ministro de Economía local, Bonifacio Cejuela, reconocido dirigente conservador.

Radicales y desarrollistas apoyaron la gestión de Ghisani al señalar que la crisis económica regional no es fruto de su administración, sino de "una equivocada política nacional", en tanto el diario atribuye a ministros y subsecretarios la sospecha de que "la especie sobre la dimisión de Ghisani "provenía de sectores demócratas".

El viernes último, Frúgoli inauguró una escuela en el departamento Junín, a 60 kilómetros de esta capital, ceremonia a la que no asistieron el gobernador ni el titular de Cultura y Educación, Mario César Apugliese, síntoma de la "virtual guerra fría entre los máximos gobernantes mendocinos y dirigentes demócratas", de acuerdo con los indicios recogidos por el diario.

ANTEPROYECTO DE LEY: SEGURO DEL AUTOMOVIL DOCUMENTO OBLIGATORIO

El seguro del automotor será uno de los documentos imprescindibles y de uso obligatorio para todos los vehículos que circulen por la vía pública, de acuerdo con las modificaciones que establecerá el anteproyecto de Ley de Tránsito. De esta manera, la norma legal reafirma "la responsabilidad objetiva consagrada en las reformas al Código Civil de 1968, que establece que el automóvil es un riesgo en sí mismo".

Se destaca que "el automotor debe estar en las condiciones de seguridad impuestas por la Ley para poder contratar el seguro".

El anteproyecto señala que el seguro es obligatorio en todos los países adelantados en materia de seguridad vial, e incluso estaba previsto así dentro de la legislación argentina, sin que nunca haya sido puesto en práctica. Según esta norma, se garantizará el cumplimiento de normas de seguridad y se subsanarán los daños causados por los automotores. "Asimismo —expresa— disminuirá el costo del seguro y bajarán los índices de accidentes".

En cuanto al otorgamiento de licencias, el anteproyecto propone que éstas tengan un plazo de cinco años. "El control de aptitud —dice— es uno de los temas más trascendentes para la seguridad en el tránsito". Asimismo, propone que el número de carnet coincida con el del documento de identidad del usuario.

TIENEN "ESPERANZAS" DE QUE MEJOREN OFERTA POR INGENIO

Por disposición judicial el plazo para mejorar las ofertas tendientes a la adquisición de las instalaciones del ingenio "La Esperanza" de Jujuy, fue ampliado hasta el jueves venidero. El juez interviniente, doctor Hugo Daniel, titular del Juzgado Nacional de Comercio de esta capital, es el encargado de dirigir la liquidación del activo del grupo DELTEC, al que pertenece el mencionado ingenio de la localidad jujeña de San Pedro.

De la licitación participan la "Sociedad Anónima de Productores Jujeños", que formuló una primera oferta de 500 mil millones de pesos, y la firma "Ingenio Ledesma Sociedad Anónima Agrícola", que ofreció 440 mil millones de pesos, es decir la base con que judicialmente se puso en venta dicho ingenio.

● PRODUCTORES UNIDOS

En cuanto a la presentación de la "Sociedad Anónima de Productores" se conocen tanto declaraciones de apoyo de la "Confederación de Asociaciones Rurales Argentinas" (CRA), como de parte del vicepresidente de la "Unión Cañeros Independientes de Jujuy y Salta". Las primeras son de reconocimiento a la iniciativa y concreción de la formación de la empresa de productores, con miras a la adquisición del ingenio. En ese orden de cosas, la entidad solicita a las autoridades nacionales, provinciales y municipales que se brinden facilidades, en sus respectivas áreas, para e la nueva sociedad pueda concretar la adquisición, que significará —dice— una medida justa y de indudable beneficio material y social para las comunidades regionales y para la provincia.

● FUENTE DE TRABAJO

Por su parte el dirigente de los cañeros y delegado ante CRA de las "Federaciones de Sociades Rurales de Jujuy", Jorge Cornejo, señaló entre otras consideraciones que la preservación de la fuente de trabajo es uno de los objetivos tenidos en cuenta al integrarse la empresa con destino a la adquisición del ingenio. Señaló que esta sociedad está integrada en un 40% por productores cañeros independientes de Salta y Jujuy. Otro 40% —dijo— proviene del aporte de los productores tabacaleros y el 20% restante por parte del personal directivo del ingenio.

CASINOS

Descanso en Mardel

MAR DEL PLATA, 30 (De nuestro corresponsal).— Con la actividad cumplida hasta esta madrugada, cerró sus puertas por una semana el Casino Central de Mar del Plata.

Durante esta semana será objeto de refacciones y limpieza a los efectos de poder ser habilitado a partir del 5 de diciembre, en el período de verano.

La reapertura del casino, que se concretará el día 5 a las 18, dará lugar a la primera bola del ciclo estival, que se extenderá hasta el 25 de abril de 1982, por espacio de 138 días.

Según lo estableció la Lotería de Beneficencia Nacional y Casinos, a partir del próximo sábado regirán nuevos montos para las apuestas en ruleta y otras salas. El valor de la entrada fue fijado en 15.000 pesos.

La inauguración de la temporada en los casinos de Mar del Plata se efectuará en el marco de la XI Fiesta Nacional del Mar.

RECLAMO DE GOBERNADOR A SIGAUT

VIEDMA, Río Negro, 30 (De nuestro corresponsal).— El gobernador de esta provincia, contralmirante (RE) Julio Acuña, reclamó al ministro de Economía, doctor Lorenzo Sigaut, tarifas preferenciales para los usuarios de Gas del Estado en la zona andina de esta provincia. En un memorándum, el gobernador Acuña señala que la obtención del servicio de gas "importa un esfuerzo para el usuario que en muchos casos excede su capacidad económica".

Sobre este tema se han realizado ya diversas gestiones oficiales y de entidades del comercio y la industria de San Carlos de Bariloche y ciudades lacustres de Neuquén. En su nota, Acuña señala: "Aprecio como legítimo aplicar en Bariloche el mismo sistema tarifario que rige en Puerto Deseado, Santa Cruz, lo que consitituiría disminución del precio".

● NO PAGARAN EL GAS

BARILOCHE, Río Negro, 30 (De nuestro corresponsal).— La Cámara de Comercio e Industria de esta ciudad no abonará las facturas correspondientes al quinto bimestre de este año.

Super oferta
Crédito por $ 2.000.000.00 en 8 cuotas de $ 250.000.- una sola cuota adelantada sin ningún gasto adicional.
Crédito a sola firma
tienda VENUS
SUPERTIENDA INTEGRAL
LYNCH 3955 (esq. Av. Saenz 1100)
NO CERRAMOS AL MEDIODIA

MOTOS Okm
SIN ANTICIPO
TODO EN CUOTAS
Gilera 215 GT Honda
desde $ 250.000
RIVADAVIA 12124
4 cdras. Est. Liniera

Desde hoy compartimos el Secreto

Lo que hasta ayer fue Top Secret, es ya una realidad a su alcance. Una realidad que marcará la diferencia del verano '82 en sus viajes a la Costa Atlántica.
Le llamamos "el supercómodo".
Y no exageramos.
Las nuevas unidades de El Cóndor han sido diseñadas para brindarle un servicio realmente exclusivo y diferente.
Para que usted viaje "supercómodo".
Disfrutando, por ejemplo de un canal de música funcional por auriculares individuales, a la manera de las modernas aerolíneas!
Siendo el privilegiado espectador de los mejores films, a través del sistema de videocassette de a bordo.

Arrellanándose confortablemente en las nuevas butacas individuales de diseño anatómico, para que la distancia no se note al final del viaje.
O bebiendo su trago predilecto en el completo Snack Bar
Todo dentro del clima perfecto que le asegura el doble sistema de refrigeración por aire acondicionado y aire forzado.
Y ratificando las diferencias a favor de El Cóndor que usted ya conocía: en todas sus unidades "5 Estrellas", Toilette, viajes sistema "Non Stop", sin parar en ruta, venta de pasajes ida y vuelta con 30 días de anticipación.
Ahora, nuestro Top Secret ya ha sido develado.
Desde hoy, compartimos con usted la más placentera forma de viajar.

A Mar del Plata

EL SUPERCOMODO

BUTACAS INDIVIDUALES • VIDEOCASSETTE • AURICULARES PARA MUSICA FUNCIONAL • SNACK BAR

"La diferencia del verano 82"

el condor

Terminal: SANTIAGO DEL ESTERO Y GARAY (Constitución) - TEL. 23-8681/8558/8789/8628

Venta de Pasajes: LIMA 1689 - CAP. - TEL. 27-5743 /8268/8491 ECUADOR 82 (Plaza Once) TEL.: 89-0661/8

MAR DEL PLATA - MIRAMAR - NECOCHEA - BAHIA BLANCA - BARILOCHE - COMODORO RIVADAVIA - MONTEVIDEO - RIO DE JANEIRO - PUNTA DEL ESTE

SCANIA

THERMO KING
Líder mundial en refrigeracion y aire acondicionado para transporte
Distribuidores AIRCAR S.A.

CARROCERIAS
CAMETAL
LA MEJOR CARROCERIA ARGENTINA

UNIDADES SCANIA PROVISTAS POR
JVI *J. Vazquez Iglesias*
SOCIEDAD ANONIMA

CON EL APOYO FINANCIERO DE:
banco continental

"CLUB DEL AMOR": EN PUERTAS DE UN GRAN ESCANDALO

ROSARIO, 30 (De nuestro corresponsal). — En las próximas horas podría estallar un escándalo de imprevisibles consecuencias como resultado del hallazgo de cocaína y de una libreta de direcciones en un placard con doble fondo, en el sofisticado "Club del Amor" rosarino. La novedad se conoció esta mañana, y es probable que en las próximas horas la policía convoque a reunión de prensa para informar detalladamente sobre el caso, por el cual se hallan detenidos, hasta el momento, cuatro mujeres y un hombre.

Se trata de un caso de rufianismo, prostitución y drogas que tiene por escenario la casa ubicada en la calle Ricchieri 1070, propiedad de Josefa Erminia Corrente, alias Susana Macaferri, casada, 46 años, principal implicada. Tres de sus pupilas, sobre las que se sabe que son de extraordinaria belleza, de 19 a 25 años, también se encuentran a disposición del juez actuante, que ordenó el secreto del sumario. La novedad en este asunto "que viene con cola", según expresara uno de los policías, es la detención de un hombre sobre quien se sabe que tiene 30 años y estaría vinculado al tráfico de estupefacientes.

La casa de las fiestas, a la cual solo estaban asociados hombres de excelente posición social y económica (el sistema era de "cuentas corrientes", servicios exclusivos y renovadas atracciones), consta de dos plantas. En la parte baja se encuentra una amplia recepción, con bar y pequeña sala de juegos, y en la parte superior están ubicados tres dormitorios, con luces de juegos multicolores, espejos tridimensionales y otros detalles por el estilo. Los vidrios de las ventanas que dan a la calle permiten ver al exterior, pero no en sentido contrario. La cuota social era de quinientos millones de pesos viejos.

BARBARA AGRESION A 2 JOVENES HERMANAS

En un comunicado dado a conocer por la Policía de la Provincia de Buenos Aires, se da cuenta del procedimiento llevado a cabo por personal de la comisaría de Gregorio de Laferrere, cuarta del partido de la Matanza. Los efectivos manifiestan haber desbaratado una organización dedicada al robo y sometimiento de mujeres, arrestándose a los seis componentes. Se destaca entre los hechos cometidos el salvaje atentado del que fueron víctimas dos hermanas, una de las cuales tenía en sus brazos a su hijito cuando fue sorprendida por los sujetos.

Según el informe los arrestados son Walter Hugo Cepeda (a) Batata, de 20 años, Rubén Omar Quiroz (a) Rana, también de 20, Alberto Gallardo (a) Toro, de 19; dos menores de 17 años y Juan Isidro Díaz (a) Lagarto, de 18. En carácter de encubridores fueron detenidos Raúl Ernesto Cabral y Hugo Antonio Neiff.

Se indica que el grupo reconoció que a partir de marzo del año en curso y hasta el 8 de octubre pasado, había llevado a cabo trece robos a mano armada, apoderándose de dinero, vehículos y otras pertenencias. Los hechos tuvieron lugar en Gregorio de Laferrere, Ciudad General Güemes, González Catán y otras poblaciones.

● CRUELDAD

Uno de los hechos de los que se responsabiliza a los aprehendidos es el cometido en perjuicio de dos jóvenes hermanas, episodio que tuvo lugar en una casa de Gregorio de Laferrere. Allí se encontraban las dos mujeres, una soltera y la otra casada, quien tenía a su bebé en brazos. Los sujetos, según la policía, penetraron en la finca y se llevaron joyas, dinero, mercaderías del negocio de almacén situado en el frente de la propiedad y todo lo que encontraron a su paso. Atemorizadas las asaltadas no dijeron absolutamente nada, pero cuando se pretendía someterlas, una de ellas imploró que se la dejara tranquila porque "era una persona moralmente sana y de buenas costumbres"; ante la imposibilidad de defenderse, la muchacha se desmayó, concretando los acusados sus propósitos. La señora que tenía a su bebé, fue apartada del mismo y humillada, mientras el pequeño lloraba sin comprender. Posteriormente, el grupo se dio a la fuga, llevándose el coche del propietario de la finca. El hecho fue oportunamente denunciado ante las autoridades competentes que iniciaron una minuciosa investigación que finalmente ha dado resultados positivos.

Según se informa, los encargados de las diligencias probaron también la responsabilidad del sexteto en otro caso de violación, del que no existía denuncia. También se identificó a las personas damnificadas por los robos.

Ahora los acusados de los hechos, así como los encubridores, han sido puestos a disposición de la justicia competente, existiendo un magistrado que entenderá especialmente en el caso de los menores detenidos y acusados.

IMPRESIONANTE

San Luis: Un Enfermo de Cáncer se Ahorcó en la Ventana de un Hospital

SAN LUIS, 30 (De nuestro corresponsal). — Un vecino de esta capital quitóse la vida, colgándose de una ventana del policlínico regional de Villa Mercedes, días atrás.

Así lo hizo saber la jefatura de policía de esta provincia a través del departamento de Relaciones Policiales, mediante un comunicado en el cual da a conocer la identidad de la víctima, Rosendo Cuello, de 44 años.

Al parecer el occiso se hallaba internado en el mencionado nosocomio y en un momento dado y por causas que se tratan de establecer fue hasta el baño de la sala de hombres y allí tras arrancar una correa de la persiana de la ventana, la ató a la manija de la cortina de enrollar a 1,70 metro del piso y se colgó por el cuello.

Cuando el personal llegó al lugar, Cuello estaba muerto y el médico policial que fue llamado para constatar el caso certificó la muerte por asfixia.

Posteriores indagaciones de este corresponsal permitieron establecer que tomó la tremenda decisión final al enterarse de que padecía cáncer, y de que las posibilidades de que sobreviviera habían sido descartadas. Sin embargo, no es la única versión. Allegados al suicida manifestaron que desde hacía varios días estaba dominado por un estado depresivo del cual no podía sobreponerse, debido a que, a causa de la enfermedad su familia sufría las consecuencias económicas, ya que era el único sostén

De todos modos, cualquiera que sea la causa que lo llevó al suicidio, el caso es impresionante.

¡BIEN HECHO!

Ejemplar Condena a un Audaz Ladrón

MAR DEL PLATA, 30 (De nuestro corresponsal). — El juez en lo Penal doctor Oscar García impuso una larga condena a un audaz ladrón que, pese a su juventud (23 años) estuvo anteriormente detenido por robos, hurtos, y robos agravados, habiendo cumplido recientemente cinco años de cárcel por el juez Penal de Azul.

La sentencia recayó en Arturo Rolando, que fue procesado por los tribunales marplatenses por un atraco en perjuicio de la compañía de micros de larga distancia "Pampa", en la localidad de Loberia.

La pena que se aplicó fue de 8 años de cárcel más la accesoria de reclusión por tiempo indeterminado, que fue dejada en suspenso por esta única vez.

El hecho por el cual se lo juzgó en los estrados locales, ocurrió el 9 de octubre de 1979, cuando Rolando mediante el empleo de fuerza destrozó una ventana y se introdujo en las oficinas de dicha empresa ubicada en Campos 285 y se apoderó de seiscientos mil pesos.

Detenido, confesó en forma pormenorizada sus delitos intentando luego cambiar su declaración ante el juez, no logrando su cometido, siendo condenado a 10 años de prisión.

Apelada la sentencia, la Cámara II después de un minucioso análisis de la causa, le aplicó definitivamente la pena de 8 años de cárcel.

● TRIO

LA PLATA, 30 (De nuestro corresponsal).— La policía bonaerense puso fin a las andanzas de un peligroso trío de asaltantes que se especializaba en saquear comercios de Lanús y Avellaneda.

Los sujetos detenidos fueron identificados como Pedro Fermín Ayala, de 28 años, Raúl Orlando González, de 26 y Carlos Alberto Martínez, de 29.

"Revoltoso" a la Cárcel

Personal de la comisaría 1ª da cuenta del arresto de un joven al que se acusa de haber arrojado papeles en contra de la visita a nuestro país de Henry Kissinger. Se lo procesa por infracción a la ley 20.840 y se encuentra a disposición del Juzgado Nacional de 1ª Instancia en lo Criminal y Correccional Federal Nº 5.

El acusado es Miguel Amador Alvarez, argentino, de 22 años, quien, se indica, se había instalado en una terraza de la Diagonal Roque Saenz Peña al 600, donde había ingeniado un curioso aparato que al accionarlo arrojaba a la calle gran cantidad de panfletos sobre el tema indicado. Algunas personas alcanzaron a ver lo ocurrido dando aviso a la seccional indicada que tomó rápida intervención, deteniendo al joven Alvarez, quien al ser arrestado dijo pertenecer a la Federación Juvenil Comunista. Ahora, será procesado de acuerdo con la infracción indicada más arriba y se deducirá la pena

LAMENTABLE

Cuatro Obreros, Heridos en Siniestro

NEUQUEN, 30 (De nuestro corresponsal).— Un accidente de trabajo de lamentables consecuencias tuvo lugar al incendiarse un pozo de petróleo en el importante yacimiento de Loma de La Lata, en el que cuatro operarios resultaron gravemente heridos.

El pozo se encuentra ubicado en una zona desértica a 95 kilómetros al noroeste de aquí y se hallaba iniciando su producción cuando por causas aún no determinadas se incendió.

Pese a los esfuerzos de los bomberos y del personal de la empresa petrolera, no ha sido posible hasta ahora ponerlo bajo control.

Desde Las Bardas, localidad cercana a Loma de La Lata, es dable observar cómo se elevan gruesas columnas de humo que se extienden por más de 60 kilómetros, favorecidas por el viento. Hasta el momento no se ha suministrado la identidad de los accidentados, pero se sabe que el estado en que se encuentran es sumamente delicado.

● VAGONES

Dos vagones de pasajeros del Ferrocarril Belgrano que se encontraban en la playa de maniobras "Valentín Alsina" lado provincia, se incendiaron ayer por la mañana. La información fue suministrada por el Cuartel Central de Bomberos y se destaca que no hay víctimas.

Para sofocar el fuego concurrieron al lugar dos dotaciones de bomberos del Cuartel de Pompeya, las que controlaron el fuego con otras líneas de mangueras.

Los bomberos debieron trabajar durante largas horas para sofocar las llamas que se mostraban rebeldes y difíciles de dominar. Finalmente, la ardua tarea consiguió el éxito esperado.

Incendio en un Sanatorio

En las primeras horas de esta mañana, se declaró un incendio en el Sanatorio Charcas, ubicado en la calle Marcelo T. de Alvear 2277. El fuego tuvo lugar en un pequeño depósito y se temió que alcanzara proporciones; sin embargo, la rápida intervención de los bomberos logró sofocarlo media hora más tarde.

Las llamas tuvieron lugar en un reducido depósito de 2 x 2 x 1 metro, donde se guardaba distinto tipo de material. De inmediato, se dio aviso a los efectivos del cuartel Recoleta, que acudieron con premura y trabajaron con la eficacia necesaria como para terminar en treinta minutos con la amenaza.

Hasta el momento, se desconocen las circunstancias que originaron el accidente, situación que se averiguará posteriormente. Es de resaltar, que dado el sitio donde ocurrió el hecho, todo adquirió circunstancias con contornos de dramatismo y expectativa.

ACCIDENTES
Tránsito • Laborales
Estudio Jurídico Especializado
Dra. Sofía G. GUINZBURG
Rodríguez Peña 431 - 7º K
46-8253/8299

¡¡ATENCION!!
¿Está Ud. sin trabajo?
Con $ 300.000 gane lo mismo en el día Revenda
Remeras $ 7.000.-
Slips $ 3.000.-
Musculosa $ 7.000.-
Pantalonciros $ 5.000.-
etcétera
Rivadavia 2715 Cap.

SANTA FE: ¿QUIEN PROVOCO LA TRAGEDIA?

SANTA FE, 30 (De nuestro corresponsal).— Los peritos policiales que investigan las causas del accidente carretero que provocó la muerte de ocho personas, y heridas de consideración a seis, presumen que el coche oficial circulaba a contramano y a gran velocidad cuando se produjo el choque. La novedad fue dada a conocer por la agencia de noticias NA en un despacho fechado ayer (20.52 horas), sugiriendo que el chofer del vehículo no fue prudente.

Otras versiones, coincidentes con la presunción de los peritos —agrega la agencia— dan cuenta que el camión habría imposibilitado que el Dodge retomase su carril por lo que el chofer González intentó desviar el vehículo hacia otra banquina, oportunidad en que se produjo el brutal encontronazo con el Renault. Esto confirmaría que el automóvil oficial chocó con el otro cuando el conductor intentó pasar a un camión con acoplado cargado con hacienda.

Como informáramos en nuestras ediciones de ayer, el accidente se produjo alrededor de las 20.30, en la Ruta Nacional 11, a unos noventa kilómetros de esta ciudad, cuando el Dodge Polara (S 336.964) de la gobernación santafecina chocó con un Renault. Fallecieron en el acto o mientras eran trasladados a un centro asistencial de la zona, Miguel Ortiz, 37; Carlos Ariel Pérez, 25; Griselda Pérez, 2; Andrea Pérez, 4; Antonio Pérez, 67; Alejandro Ortiz, 7 y Amelia Ortiz, 45. Estos siete últimos viajaban en el automóvil Renault. En tanto sufrieron heridas de consideración, Adolfo Storni, Alfredo Gascón, Enrique González (chofer del vehículo oficial), Susana Cristina Hidalgo, Norma Pérez de Ortiz, y Sandra Gómez, de solo 9 años.

● OTRO CASO

CORRIENTES, 30 (De nuestro corresponsal).— Un automóvil se estrelló frontalmente contra un camión con acoplado, en las cercanías de Colonia Liebigs, muriendo uno de sus ocupantes e hiriéndose gravemente su conductor.

El accidente ocurrió en la tarde de ayer, cuando un Torino que circulaba por la Ruta Nacional 14 en dirección a Posadas, intentó pasar a una camioneta Citroen bajo una fuerte cortina de lluvia, sin advertir que por la mano contraria circulaba un pesado camión con acoplado con su carga.

El impacto, según informaron fuentes policiales, fue de inusitada violencia, falleciendo instantáneamente la joven María Zaida Trindade.

Comenzó hoy la Reunión de Limitación de Misiles Nucleares

RUSOS Y YANQUIS FRENTE A FRENTE

GINEBRA, 30 (UPI).— Estados Unidos y la Unión Soviética iniciaron hoy negociaciones sobre la reducción de misiles nucleares en Europa y ambas partes indicaron que no habrá un rápido acuerdo.

Las conversaciones en esta capital se realizan un mes después de las mayores manifestaciones pacifistas en Europa desde la Segunda Guerra Mundial, para protestar contra los planes de Occidente para desplegar 572 misiles antes de 1983 a fin de contrarrestar 630 misiles soviéticos que ya apuntan hacia los países europeos.

El jefe de la delegación norteamericana, Paul Nitze, llegó a la misión diplomática soviética, a las 11 de la mañana, como tenía previsto, para su primera reunión con el jefe de la delegación soviética, Yuli Kvitsinsky.

Los dos posaron para los fotógrafos y las cámaras de televisión durante tres minutos, riendo y estrechándose las manos.

Luego ambos negociadores se trasladaron a la residencia diplomática soviética, denominada Villa Rosa.

Nitze y Kvitsinsky dedicaron su primera sesión a establecer el método de trabajo en las posteriores reuniones, que se realizarán entre los equipos completos de ambos países.

La delegación norteamericana tiene 20 miembros y la soviética 34.

Antes del inicio de las negociaciones, las dos partes adoptaron posiciones totalmente opuestas.

Las negociaciones siguen también a una guerra de palabras de 10 meses, entre Washington y el Kremlin. El gobierno de Reagan acusó a Moscú de mentir y promover el terrorismo internacional, mientras los soviéticos afirmaron que Reagan estaba tratando de reavivar la guerra fría.

● CONTRA LAS ATOMICAS

PARIS, 30 (DPA).— En violentos enfrentamientos entre enemigos de las plantas nucleares y policías, resultaron heridas anoche unas 50 personas. Un gendarme perdió un ojo de resultas de un cóctel molotov arrojado en el patio de una estación policial.

Los incidentes ocurrieron en la localidad francesa de Valence D'Agen, al sudeste de Burdeos, cuando unas 2.000 personas se manifestaron en contra de la proyectada central eletro - nuclear de Golfech, en las márgenes del río Garona.

Nápoles: Grito de Catástrofe

ROMA, 30 (DPA).— El grito de un espectador en un cine: "Socorro, un terremoto" desencadenó anoche escenas de pánico en un cine de Nápoles, completamente lleno. Por lo menos unas 30 personas resultaron heridas. Cuatro muchachos, entre 10 y 14 años, se hallaban hoy entre la vida y la muerte.

En el cine, donde habían vendido las 1.700 entradas, se oyó el grito de un espectador, que creyó haber percibido un sismo, lo que provocó una apresurada carrera hacia las salidas, dándose las típicas escenas de pánico.

Los espectadores, al salir corriendo del cine, en el centro de la ciudad, contagiaron a los transeúntes, originando una reacción en cadena. Las gentes salían gritando de sus casas, debido también al oír las sirenas de las ambulancias que se dirigían al cine.

Los Liberales, Para Honduras

TEGUCIGALPA, 30 (AP).— El Partido Liberal obtuvo una resonante victoria en las primeras elecciones presidenciales de Honduras en más de una década y Roberto Suazo Córdova será el próximo jefe de Estado.

Los liberales derrotaron a sus tradicionales rivales, los nacionalistas, y a dos partidos menores, los democristianos y el Partido de Innovación y Unidad Nacional, en virtualmente todos los departamentos del país.

Hombres y mujeres votaron en distintos centros electorales a fin de calmar temores de desórdenes para impedir votar a las mujeres. Para evitar doble votación cada elector debió sumergir un dedo en tintura roja luego de emitir su voto.

Los funcionarios electorales estiman que 1.300.000 del total de un millón y medio de votantes acudieron a las urnas. En Choluteca y ciudades cercanas algunos de los votantes llegaron de las zonas rurales el día anterior a las elecciones y durmieron en las calles.

Los nacionalistas, encabezados por el candidato presidencial Ricardo Zúñiga Agustinus, habían acusado a los liberales de manipular las listas de votantes para excluir nacionalistas.

MUERTE EN EL LIBANO: OTRA TERRIBLE BOMBA

BEIRUT, 30 (AFP).— Dos muertos, diez heridos e importantes daños materiales se registraron en un atentado con bomba cometido anoche en un suburbio musulmán del sector sur de la capital libanesa, indicaron fuentes policiales hoy aquí.

Los terroristas utilizaron una carga de 25 kilos de TNT conectada a un sistema de relojería.

El barrio donde fue ejecutado el atentado está habitado en su mayoría por libaneses musulmanes chiítas procedentes del sur del país. La organización político-militar "chiita amal" tiene allí una representación política y militar importante.

Por otra parte veintidós horas después del atentado con un coche explosivo que causó ayer en Damasco 64 muertos y 135 heridos, el barrio de Ezbekieh seguía acordonado por las fuerzas de seguridad.

Radio Damasco no dio nuevas precisiones acerca de la explosión y los matutinos se atenían a la versión y balance publicados el domingo por la agencia oficial Sana. Sin embargo, el número de víctimas podría ser mayor, ya que numerosos heridos fueron hospitalizados en gravísimo estado.

Además de los helicópteros y las ambulancias, tanto civiles como militares, muchos coches particulares cooperaron en la evacuación de víctimas.

El atentado, en efecto, se produjo hacia las 11.30 (9.30 GMT) hora, en que gran cantidad de gente circula por Esbekieh, barrio limítrofe entre la parte antigua y la parte moderna de Damasco.

CUBA APOYA TERROR

También Respalda Subversión Latinoamericana

NUEVA YORK, 30 (AP).— La revista "Newsweek" reveló que el gobierno del presidente Ronald Reagan ha preparado un informe clasificado en el que se afirma que **"Cuba promueve el terrorismo y la subversión prácticamente en toda nación de América Latina".**

"Newsweek" dice que el secretario de Estado Alexander Haig teniendo en cuenta ese informe, tratará esta semana de convencer a la Organización de Estados Americanos en Santa Lucía de unirse contra la agresión cubana.

La revista añade que el documento, titulado "Actividades encubiertas de Cuba en América latina", ofrece un exámen, país por país, de la interferencia cubana en América latina, según la ve Washington. Dice que los consejeros cubanos, en contacto radial directo con La Habana, trabajaron junto a los sandinistas nicaragüenses, y que después del triunfo de éstos en 1979, un funcionario del departamento de Las Américas "fue documentado como ciudadano nicaragüense.

El departamento de Las Américas fue establecido en 1974 por el presidente cubano Fidel Castro para planificar y coordinar una campaña revolucionaria "respaldada por amplia inteligencia secreta y aparato de entrenamiento, modernas fuerzas militares y una importante y moderna red de propaganda".

El informe agrega que Cuba suministró fusiles M-16 de fabricación norteamericana, adquiridos de Vietnam, al partido socialista del ex primer ministro Michael Manley de Jamaica; las armas estaban destinadas a ataques contra partidarios del candidato pronorteamericano Edward Seaga, quien derrotó a Manley en las urnas.

CHILENOS PERDIDOS

SANTIAGO, Chile, 30 (AFP).— Un helicóptero del ejército chileno con cuatro personas a bordo, entre ellas tres militares, se encuentra extraviado desde el jueves en la zona central de la cordillera de Los Andes.

La aeronave, de tipo Lama, realizaba trabajos propios del servicio, señaló un comunicado del Ejército.

La tripulación de la máquina está constituida por el piloto, teniente Ricardo Vizcaya, por el subteniente Eduardo Reyes, el cabo Ramón Sepúlveda y un empleado civil del Instituto Geográfico Mario Benavides.

DINERO EN HIPOTECA
Cuotas Fijas. Rápido. Unico requisito escritura y boletas de impuestos propiedad s/asfalto de 11 a 20 Hs.
TRIUNVIRATO 3994
CAPITAL

COIMERO

Asesor de Reagan, al fin, Pidió Licencia

WASHINGTON, 30 (AP). — Richard Allen, el asesor presidencial sobre asuntos de seguridad nacional que ha recibido licencia administrativa mientras continúa la investigación sobre 1.000 dólares que aceptó de periodistas japoneses, confía en que volverá a ocupar su puesto, pero la Casa Blanca evitó formular declaraciones en ese sentido.

El presidente Ronald Reagan consideró que la decisión de Allen es "el camino indicado". Por su parte, el asesor presidencial Edwin Meese III describió la acción como "una buena idea" y dijo que había sido adoptada exclusivamente por Allen. Añadió que el presidente "entendió la posición de Dick y comprende su situación".

"Allen anunció que había solicitado una licencia debido a que "el interés en este caso ha crecido con mucha intensidad y ha colocado bajo gran presión a la Casa Blanca".

El funcionario negó haber actuado de mala fe, aunque admitió que cometió "un error de juicio" al guardar el dinero —y olvidar que lo tenía— en lugar de haberlo entregado a las autoridades correspondientes. Añadió que ahora está en libertad para "hablar claramente".

Preguntado si Allen retornará a su puesto si la investigación no halla razones para mantener abierto el caso, Larry Speakes, subsecretario de Prensa de la Casa Blanca, replicó que "debemos esperar y ver".

El almirante retirado James Nance, asistente de Allen, se hará cargo del puesto del asesor.

Para su mayor comodidad ahora también publique
SU AVISO CLASIFICADO GRATIS
EN PLENO CENTRO
COMPRE - VENDA - ALQUILE - PERMUTE
OFREZCA O BUSQUE TRABAJO
Enteramente Gratis
EN crónica Vespertina
EXCLUSIVAMENTE PARA PARTICULARES
Concurra con sus documentos de identidad
GARAY 140 de 9 a 19 hs.
LAVALLE 742 Loc. 4 de 9 a 22 hs.
OTRO APORTE DE crónica PARA EL PUEBLO

SI LE GUSTAN VERDES,

Reducen la Compra de Dólares por día. Bajaron las

Una drástica reducción en la venta de dólares a cada comprador en el mercado financiero dispuesta esta mañana por el Banco Central, no sirvió para regularizar las actividades en el mismo que, por lo menos hasta el mediodía, se realizaban con evidente nerviosidad en las casas de cambio y estaban prácticamente paralizadas en los bancos.

La disposición de reducir a solo mil dólares por persona la cantidad de dólares que se puede adquirir en una jornada en el mercado financiero, en vez de los veinte mil anteriores, fue ordenada por intermedio de la circular telefónica A 73 que dictó el Banco Central a sus corresponsales solo minutos antes de iniciarse las operaciones.

En esa circular también se especifica claramente que los adquirentes de la moneda extranjera deberán dejar constancia en su declaración jurada de que esos mil dólares son los únicos comprados durante la jornada.

Esa reglamentación fue anunciada para ser conocida telefónicamente por las entidades financieras durante la mañana, junto con otras relacionadas con el seguro de cambio y el sistema de pases.

En espera de todo esto los bancos hoy no operaban en la venta de billetes extranjeros y hasta el mediodía aún no habían "armado su mercado" interno en el que realizan las transferencias en monedas extranjeras y oro.

● DOLAR

Al cierre de las operaciones, la cotización del dólar norteamericano en el Banco Nación fue de $ 10.200 para tipo comprador y $ 10.500 para vendedor, culminando así una jornada inestable, en la cual la divisa de Estados Unidos había sufrido, en su transcurso, una notoria baja, ofreciéndose en pizarras de la "city", alrededor de las 13 horas, a $ 9.750 para tipo comprador y $ 10.150 para tipo vendedor. Sin embargo al comienzo de la jornada cambiaria, la cotización del dólar había sido de $ 10.100 y $ 10.400 para ambos tipos, respectivamente.

● OTRAS 3 CIRCULARES

El Banco Central giró esta tarde a las entidades financieras las circulares 4-74, 4-75 y 4-76, que instrumentan las nuevas disposiciones para operar a término en el mercado financiero del dólar, para realizar operaciones de pase y ampliando el régimen de seguros de cambio en dólares estadounidenses.

Estas tres disposiciones se suman a la comunicación A-73 adelantada esta mañana telefónicamente a las entidades autorizadas a operar en cambios, por la cual se fija como tope de venta por día y por persona de 1.000 dólares en el mercado financiero de divisas extranjeras.

● BAJAN INTERESES

Hoy las tasas de interés para colocaciones a plazos menores de 35 días, experimentaron una rebaja de hasta 4 puntos en muchos casos. Por el contrario, las casas financieras exhibieron tasas del 84% de interés para los depósitos a plazos mayores, hasta 30 días.

Síntoma de esta importante alteración, hoy en muchas casas se vio aparecer el cartel de "consultar" antes de operar por plazos. La mayor parte de quienes no exhibían los ofrecimientos de interés, estaban referidas únicamente a los depósitos de hasta 35 días. Sin embargo el Bank of America, ofrecía un 80% de interés para los depósitos a 7 días, y el cartel de "consultar" en este caso se refería a las colocaciones de 35 a 180 días.

En general, hoy se mantuvieron los valores para depósitos a plazos superiores a los 35 días, registrándose en pizarras intereses de 97% para 35 días, 101% para 60 días y 102% para plazos de 90 días.

Con relación [illegible] económicas anu[illegible] nacional, el sábado [illegible] intensas negocia[illegible] ción acaparó los [illegible] nos de ayer y qu[illegible] sus ediciones an[illegible] expectativa reco[illegible] el siguiente:

Sintéticamente [illegible] El Banco Central [illegible] ma de interés p[illegible] diciembre, por [illegible] sea del 8 %. Has[illegible] crédito es del 10[illegible] prácticamente [illegible] por las empresas.

Es posible que [illegible] va si realmente [illegible] comportan co[illegible] manifestada e[illegible] y que sería —p[illegible] pras minoristas [illegible] produciría una [illegible] do financiero [illegible] tasas fuertemen[illegible] se modificó la le[illegible] miento.

b) Se desalient[illegible] corto plazo, entre [illegible] te coeficientes [illegible]

REUNION CON BANQUEROS

El subsecretario de Finanzas, Hugo Lamónica, instruyó esta mañana a los presidentes de los bancos oficiales sobre las cinco decisiones tomadas el sábado por la noche y sus propósitos, uno de los cuales, es desalentar las colocaciones financieras menores a los sesenta días.

Se sabe que el subsecretario pidió que la banca oficial sea rectora de las determinaciones para inducir a la banca privada al sentido de las importantes determinaciones.

La reunión se realizó en el Ministerio de Economía, Hacienda y Finanzas y no se permitió el acceso de fotógrafos y camarógrafos de televisión.

LAS TARIFAS VIENEN CO

UN MILLON DE FIRMANTES DAN SU ADHESION AL PAPA

Medios eclesiásticos calificaron de "positivos" los resultados de la campaña llevada adelante en parroquias e iglesias del credo católico en favor de la mediación del Papa Juan Pablo II en el conflicto del Beagle.

La mencionada campaña se llevó a cabo el fin de semana último en aproximadamente unas dos mil parroquias argentinas, por parte de jóvenes que elevarán a la Santa Sede un documento de adhesión a la misión pontificia en el diferendo limítrofe que mantiene nuestro país con Chile. La respuesta del público ante la solicitud de firmas en apoyo de Juan Pablo II y su gestión, resultó entusiasta, estimándose que se habían recogido un millón de firmas, con lo cual se alcanzaba la meta concebida.

En las parroquias se colocaron mesas atendidas por jóvenes integrantes de movimientos católicos, no obstante que la convocatoria fue lanzada a los jóvenes en general, independientemente de su creencia religiosa.

Las firmas acompañarán el texto de un documento que le será enviado al Papa el próximo 12 de diciembre, día en el que también se celebrará una "jornada de oración" por la paz entre los dos países.

● EL TEXTO

La iniciativa de la Iglesia argentina también tuvo eco en las juventudes de los diversos partidos políticos.

En cuanto a la nota que le será entregada al Papa Juan Pablo II, su texto expresa entre otras cosas que los jóvenes de ambos países, oran intensamente "por el éxito de la mediación que ha asumido entre nuestros pueblos".

● ERA SU PALABRA

"Recibimos su palabra de mediador —continúa el documento— con respeto y veneración, y estamos dispuestos a luchar por la paz y la justicia entre nuestros países hermanos".

El próximo 12 de diciembre el dirigente juvenil de la Acción Católica Argentina, Gustavo Mangisch, y otro chileno por la misma entidad, entregarán en Roma el documento conteniendo las firmas recogidas. En la fecha indicada, se celebra la fiesta de Nuestra Señora de Guadalupe, patrona de América latina.

● LA PAZ ES DON DE DIOS

Coincidiendo con la cúpula eclesiástica chilena, la Conferencia Episcopal Argentina sostiene que "la paz es siempre un don de Dios y un esfuerzo del hombre".

A partir de mañana, 1º de diciembre, conforme con lo previsto y anticipado, aumentará el boleto de colectivo y el de los ferrocarriles urbanos y suburbanos del área metropolitana. El reajuste será de un 6,5 por ciento, aproximadamente, lo que significa que el boleto mínimo pasará de 1.500 a 1.600 pesos. Al margen de las cifras monetarias, no sin cierta pena abandonarán los choferes el mínimo de 1.500 pesos, que les facilitaba enormemente la tarea en materia de vueltos. Ahora volverán las interminables moneditas, ese suplicio repetido en cada parada. El boleto ferroviario mínimo trepará de 2.900 a 3.100 pesos.

De un momento a otro, el Ministerio de Obras y Servicios Públicos dará a conocer las escalas completas de las nuevas tarifas para el transporte automotor y ferroviario, posiblemente en horas de la tarde.

Cabe señalar que, según trascendidos de fuentes empresarias, las cámaras gremiales del transporte colectivo automotor han expresado al Ministerio su tradicional disconformidad con los aumentos

Desde la 0 Hora, Aum

recibidos, que estiman no compensat[illegible] también establecerse que dichas cám[illegible] naron sin éxito para que el aumento fue[illegible] por ciento, lo que habría significado un[illegible] nimo de 1.700 pesos.

Un detallado estudio sobre costos, [illegible] absoluto y porcentual de pasajeros, [illegible] de equipamiento y refinanciación de p[illegible] sentó en tal sentido la Asociación A[illegible] Empresarios del Transporte Automot[illegible] los empresarios transportistas no abrig[illegible] des ilusiones sobre el aumento para dic[illegible] ceros del gremio indicaron que esperan [illegible] mejor trato del Ministerio "por lo func[illegible] de la documentación que se le ha hech[illegible]

También desde el 28 de noviembre a[illegible] en un 9 por ciento los combustibles, [illegible] 3.740 pesos la nafta especial y a 3.080 la [illegible] partir del 1º de diciembre aumentarán [illegible] tarifas de electricidad; el 9 por ciento la [illegible]

INTIMACION A YPF

Debe Pronunciarse Sobre una Reincorporación

En un plazo de diez días, después de haber sido notificada, la empresa Yacimientos Petrolíferos Fiscales —YPF— deberá pronunciarse con relación a la resolución dictada por el Ministro de Obras y Servicios Públicos de la Nación, del día 30 de junio próximo pasado, que ordenó la reincorporación del ex jefe de Organización y Método, Andrés Amil.

Tal es lo que dispuso el juez en lo Contencioso y Administrativo federal, doctor Ismael Carlos Gutiérrez Pechemiel, secretaria de la doctora Dora B.V.de Palacio, al hacer lugar a la demanda que por silencio administrativo —mora— que interpusiera el citado funcionario.

Este último, ocupaba el cargo que ahora reclama durante la presidencia en YPF, del doctor Facundo Suárez, cargo del cual fue separado en 1966, ordenando en 1973, el Poder Ejecutivo Nacional su reincorporación. Esta no se concretó, en razón de que YPF lo declaró prescindible.

DESESTIMAN DENUNCIA DE DELITO CONTRA ALSOGARAY

La Justicia Penal Federal declaró que el ex ministro de Economía de la Nación, ingeniero Alvaro Alsogaray, no incurrió en delito alguno durante su disertación realizada el 9 de setiembre último en la Bolsa de Comercio de la ciudad de Córdoba y al presentar al presidente de la República, teniente general Roberto Eduardo Viola, el documento titulado "Plan de Estrategia de Saneamiento Monetario y Financiero".

Así lo resolvió el juez en lo Criminal y Correccional doctor Norberto Angel Giletta, secretaria del doctor Guillermo O. Cicchetti, al desestimar la denuncia presentada por el ex legislador peronista y abogado, doctor Raúl Bustos Fierro, quien atribuyó al ingeniero Alsogaray los delitos de entrega de bienes pertenecientes al patrimonio nacional, lesionándose la soberanía y seguridad de la Nación; comprometer la paz y la dignidad de la Nación; apología del delito y apología del crimen de traición a la Patria.

El magistrado, de conformidad con el fiscal doctor Oscar M. Salvi, puso fin a la causa en la que no hubo ningún tipo de actuación por parte del ex ministro por no constituir delito los hechos denunciados.

Entre otras consideraciones el juez expresó que "de la lectura de las publicaciones periodísticas referidas a los hechos denunciados no se vislumbra que lo actuado por el imputado haya sido con la finalidad disvallosa que las normas invocadas por el denunciante, o cualquier otra del sistema legal represivo, sancionan. Es decir, agrega el juez, no se considera que se haya actuado a título de dolo".

"Tratándose de un plan económico, agregó, y de una disertación, podrán éstas generar adhesiones o repulsa, pero resultan inhábiles para asentar proceso penal alguno".

Recordó también el magistrado que "excluido esto último, por la ausencia del dolo ya señalada", en todos los supuestos delictivos que lo exigen, y de presupuestos en otros, lo que de soslayarse, —advirtió— llevaría a perseguir en este ámbito —Justicia Penal— la mera expresión pública de ideas, derecho éste, recuerda, que también asegura la Constitución

DESASTRE

Brasil: 9 Muertos por Temporales

RIO DE JANEIRO, 30 (Télam).— Nueve muertos, un número aún no determinado de heridos y cuatrocientas personas sin techo, es el saldo de nuevos y violentos temporales que castigaron en las últimas horas la región sudeste de Brasil.

Informes periodísticos divulgados hoy en esta ciudad revelaron que una manga de agua produjo en la tarde de ayer dos muertos, varios heridos y destruyó cerca de cincuenta viviendas en la ciudad de Pedro Paraiso, a 573 kilómetros de Belo Horizonte, capital de Minas Gerais, región afectada anteriormente por torrenciales lluvias que causaron más de una veintena de víctimas fatales.

En la ciudad de Diadema, interior del Estado de San Pablo, fuertes lluvias causaron anoche la caída de un automóvil a la represa "Billings", cuyos cinco ocupantes perecieron ahogados.

PRODE MUY JUGOSO

Esta vez, el millonario reparto del PRODE fue para pocos. Con el primer premio (trece puntos) resultaron favorecidas solamente trece tarjetas en el Concurso de Pronósticos Deportivos número 435. Cada una de ellas tendrá una retribución de 331.385.100 pesos, es decir aproximadamente 33 mil millones de la antigua denominación.

Por su parte, con doce puntos, ganaron 409 tarjetas, que recibirán un premio de 5.671.600 pesos: algo más de 560 millones de los viejos.

Un total de 69 tarjetas tendrán doble retribución.

La distribución geográfica de las tarjetas que ganaron el primer premio de este concurso número 435, es la siguiente: Capital Federal, 6; Provincia de Buenos Aires, 6; y Chubut, 1.

CONFORMARSE CON MIL

Tasas

serie de medidas
adas por el gobierno
la noche, luego de
nes, y cuya publica-
ilares de los matuti-
reflejara Crónica en
hores, cabe dada su
arlas. Su resumen es

las medidas son: a)
gulará la tasa máxi-
los créditos. Para
mplo, dispuso que
ahora, el costo del
mensual, un nivel
osible de absorber

tasa resulte negati-
índice de precios se
me a la tendencia
mes de noviembre
l que mide las com-
oco más del 8 %. Se
noción en el merca-
iene operando con
positivas desde que
de regla su funciona-

las colocaciones del
s 7 y 60 días median-
ompensaciones del
Banco Central a los bancos, para lo cual se reconocen más coeficientes para quienes acepten inversiones que superen los 60 días en tanto se reduce la compensación de la cuenta de Regulación Monetaria para los plazos inferiores.

Se busca en esa forma desalentar al "cortoplacismo", aspirando a que los inversores se vuelquen a la compra de bienes o a las acciones que posibiliten la rehabilitación de las empresas y consecuentemente del aparato productivo.

c) Se crea un mercado a término para los préstamos externos con tasa de interés a pactar por las partes. Esos créditos no podrán exceder los 180 días, pero el Banco Central podrá prorrogarlos e incluso admitir su liquidación anticipada.

d) Además, se establece —a partir de mañana— un sistema de pase del dólar financiero con toma del exterior —denominado "swapp"— por 180 días, con un interés del 5 %.

e) El Banco Central fijará diariamente el valor del dólar financiero, con lo cual dejará de flotar, es decir responder al comportamiento de la oferta y la demanda. Se adopta así el control que ya se ejerce en el dólar comercial.

Burundarena Anunció Cambios en la Enseñanza Secundaria

El ministro de Cultura y Educación, Carlos Burundarena, clausuró hoy el ciclo lectivo y afirmó que "en 1982 habrá ocasión de poner en marcha nuevos planes, medios y recursos humanos que resolverán necesidades y concretarán propuestas para beneficio de nuestros alumnos", y que "se renovará a fondo la escuela secundaria".

Burundarena habló desde su despacho ministerial y anticipó que el año próximo el Ministerio a su cargo vigorizará su acción "en las regiones menos atendidas, particularmente en las zonas y áreas de frontera".

Añadió que "tenderemos a expandir bases de innovación a partir de centros de excelencia formativa, verdaderos polos de desarrollo educativo".

"Buscaremos ampliar los servicios tecnológico - educativos, sin desmedro de mantener los ideales ético - espirituales que nos animan", puntualizó Burundarena.

Agregó que "fortaleceremos la concepción del proceso educativo como dimensión medular de los valores de la cultura nacional" y "profundizaremos la atención sobre las nuevas generaciones, a través de una mejor retención escolar, una generalizada orientación escolar y profesional, y más amplias opciones de formación y perfeccionamiento".

● LA CONVOCATORIA

Recordó Burundarena que "en 1981, formulamos la gran convocatoria a la sociedad argentina para combatir el mal de la deserción escolar. En esto venimos trabajando; hay que estar dispuestos a un esfuerzo de expansión gradual, intenso y sostenido que se proyecte sin desmayos".

"1982 será el año que nos convoque para renovar a fondo la estructura de nuestra escuela media" y "para fortalecer la concepción del proceso educativo como dimensión medular de los valores de la cultura nacional", dijo Burundarena.

Agregó que "éstos son tiempos de desafío que hay que asumir y encarar con conciencia alerta, sin claudicar en nuestros ideales, en la confianza que transmite la gran reserva moral y talentosa de nuestras jóvenes generaciones".

"Vivir implica siempre un esfuerzo para ir adelante, sin ceder a los obstáculos. Estos deben servir como estímulo. Así como la espuela no es causa sino incitación al movimiento, tal como lo decía Ortega y Gasset, las dificultades actuales son las incitaciones que necesitamos para avanzar", afirmó el ministro.

Finalmente, Burundarena se dirigió a las autoridades educativas, docentes, padres y alumnos para comunicarles su apoyo por las tareas cumplidas durante 1981.

N TODO

ntos

ios. Pudo
as preslo-
a de un 13
boleto mi-

ovimiento
cesidades
sivos, pre-
entina de
. Si bien
ban gran-
mbre, vo-
n lo futuro
mentado
llegar".
mentaron
egando a
común; y a
un 7,5 las
de gas; el 7,5 por ciento el servicio telefónico y el 7 por ciento las tasas de Obras Sanitarias.

Súpose asimismo que los consumos domiciliarios de luz hasta 200 kilovatios horas seguirán congelados durante diciembre, lo mismo que los de gas hasta 60 m3 por bimestre.

● CENSO DE VEHICULOS

La subsecretaría de Transporte dispuso que se actualicen las condiciones relativas al concurso de antecedentes y precio, para la realización de un censo y clasificación de vehículos como parte de las tareas previstas en el estudio para la formulación del plan nacional de transporte.

La norma legal vigente que se publica en el Boletín Oficial de la fecha dice en sus considerandos que se insiste en el cumplimiento de los contratos de locación de obra intelectual, celebrados entre la ex Secretaría de Estado de Transporte y Obras Públicas y las firmas consultoras, para la realización de una encuesta de origen y destino de pasajeros y un censo de automotores.

SUGERENCIA

Desmentida Sobre Veto a Ministro

Según un despacho cablegráfico emitido por la agencia Noticias Argentinas, a la cual CRONICA está abonada, diversos medios radiofónicos y televisivos de esta Capital recibieron telefónicamente una **"sugerencia"** de una persona que dijo ser de la Secretaría de Información Pública para que no se propalara el discurso de fin de curso del ministro de Educación, ingeniero Carlos Burundarena, pero funcionarios responsables de esa dependencia dijeron desconocer la medida.

Los avisos telefónicos para que no se irradiara ese discurso fueron recibidos, por lo menos, en Radio Continental y las emisoras de televisión canales siete y nueve.

ESPANTOSAS REVELACIONES DE LA MASACRE DE MIAMI

MIAMI, 30 (AP).— La policía local teme que un niño de corta edad, quien quedó huérfano a causa de la matanza de seis personas, haya sido secuestrado tras los asesinatos, y ha pedido ayuda al público en general para ubicar su paradero.

"El bebé es nuestra mayor preocupación... Tiene que estar con alguien... apenas tiene 13 meses de edad", dijo el detective José Díaz del condado de Dade.

Las autoridades dieron a publicidad ayer una fotografía del niño diciendo que su nombre de pila es Andrés. Su apellido y los nombres de sus padres no se han dado a conocer, ni se darán hasta tanto se ubique a familiares para notificarles de las muertes, que posiblemente estén relacionadas con el tráfico de estupefacientes, dijeron las autoridades.

Un informante telefónico anónimo orientó a la policía el sábado por la noche a la casa del niño, diciendo: "Están todos muertos, excepto el niño".

El informante, según Díaz, dijo a su interlocutor policial que el niño estaba con vida dentro de la casa, pero cuando llegaron los agentes de la ley "Miramos, y el niño no estaba".

El cadáver maniatado de la madre fue hallado en el dormitorio del bebé. En otro cuarto, los investigadores hallaron el cadáver de una mujer joven, presumiblemente la niñera residente, ambas mujeres habían sido baleadas.

En una tercera habitación, la policía halló los cuerpos del padre del niño y de otros tres hombres, muertos por asfixia.

La casa había sido desvalijada, pero un vecino, cuya casa comparte con la de las muertes por una pared medianera, dijo no haber oído nada anormal.

Según la policía, los cuatro hombres frisaban entre los 20 y los 30 años, y las dos mujeres estarían en los veinte.

Algunas de las víctimas no han sido positivamente identificadas de momento, y no hay sospechosos vinculados con el crimen. Los muertos identificados eran oriundos de Colombia.

"Hay muchas posibilidades de que las muertes tengan conexión con las drogas", dijo un portavoz del Buró de Aplicación de Leyes Antinarcóticos del gobierno federal estadounidense. "Ofrecen esa apariencia clásica de una eliminación-ejecución", agregó.

ORDEN A AUTOMOVILISTAS: AJUSTAR LOS CINTURONES

Desde el próximo miércoles, los automóviles de modelo anterior a 1978 deberán estar equipados con los cinturones de seguridad. En los asientos delanteros los vehículos tendrán que llevar los del tipo combinado, mientras que en los asientos traseros deberán colocarse dos del tipo cintura.

Los automóviles que solo posean dos puertas laterales deberán utilizar correajes del tipo combinado en el asiento delantero y opcionalmente dos tipo pelvis en el asiento trasero. La norma que obliga a equipar los automotores con los cinturones de seguridad está en vigencia y recomienda además, su uso a los conductores y acompañantes.

Obrero Cayó a un Profundo Pozo: Salvado por Milagro

POSADAS, Misiones, 30 (De nuestro corresponsal).— Un obrero que se encontraba en lo profundo de un pozo de 25 metros en cuyo interior se habían depositado gases tóxicos fue rescatado con vida en rápida y eficiente acción del personal policial, instantes antes de que la poluta atmósfera causara su muerte.

El accidentado, Emilio Barbozo, de 40 años, excavaba un pozo en una zona eminentemente rocosa de la localidad de San Vicente, ubicada sobre la Ruta Nacional 14, en el departamento Guarani. Para vencer a la roca, Barboza había dinamitado en lo más profundo del pozo, y momentos después descendió para retirar los fragmentos, sin advertir que como consecuencia de la explosión se habían depositado allí gases altamente tóxicos.

Minutos más tarde, el obrero quedaba sin conocimiento, hecho que fue advertido providencialmente por algunos vecinos, quienes dieron aviso a la autoridad policial, constituyéndose en el lugar una comisión de la unidad de orden público de San Vicente.

En arrojada acción, uno de los agentes descendió a lo profundo, logrando rescatar a Barboza aún con vida. El obrero fue reanimado en el hospital zonal de la ciudad de Oberá.

LA BUENA FE DEBE CUMPLIRSE

Un fallo de la justicia en lo Comercial sala E de la Cámara de Apelaciones, reafirmó el principio según el cual la buena fe debe regir en el cumplimiento de los contratos. La sentencia recayó en la demanda interpuesta por la firma Arazi Hnos. y Cía. Sociedad Colectiva, con la empresa Santa Cristina SRL y el tribunal confirma así lo resuelto por el juez doctor Héctor María Kiernan.

El magistrado, al hacer lugar parcialmente a la demanda, declaró resuelto el contrato que ambas partes habían concertado, en razón de que la demandada no había cumplido en término el amoblamiento del local de la actora. Pero no hizo lugar a las pretensiones de esta última en el sentido de que se la indemnizara por daños y perjuicios sufridos por el incumplimiento de la demandada.

REVES A LOS QUE OPINAN QUE LA IGLESIA ES AJENA A LA POLITICA

OLAVARRIA, 30 (De nuestro corresponsal).— El nuncio apostólico en la Argentina, monseñor Ubaldo Calabresi, afirmó que "la Iglesia tiene derecho a intervenir en las cuestiones de la vida nacional" porque "el hombre no está hecho solo de espíritu ni solo de cuerpo... Y la Iglesia tiene que ocuparse del hombre integral y, precisamente, de todo lo que se refiere a las condiciones del hombre".

También defendió el derecho de la Iglesia "a intervenir en cuestiones que atañen a la vida nacional" como una manera de respuesta a quienes sostienen que "la Iglesia no debe meterse en política".

Calabresi hizo esas afirmaciones en un reportaje que publica el matutino local "El Popular" y en el que no solo se refirió al derecho de la Iglesia a participar de los problemas nacionales, sino a la mediación papal en el litigio austral sobre la que dijo que "se está trabajando seriamente, aún cuando las circunstancias y la complejidad del problema no permiten definirlo con la celeridad que todos quisiéramos".

Añadió que "lo que puede parecer un atraso (en la marcha de las negociaciones) no es un atraso sino que se está trabajando.

Es un trabajo que tiene sus complicaciones y hay que superar las complicaciones que se presentan en esa negociación, que no es una negociación fácil".

Tras desechar en principio la palabra "optimismo en cuanto al resultado de las negociaciones", dijo Calabresi que "creo que hay cierta esperanza de ir adelante y llegar un día al éxito final que todos anhelamos".

Ya refiriéndose a la actuación de la Iglesia en la vida nacional dijo que "la Iglesia no se mete en política, la Iglesia no quiere a la política porque el campo del cual se ocupa es el espiritual".

Pese a ello sostuvo que la Iglesia se ocupa del hombre en su totalidad —"su cuerpo y su espíritu"— por eso "algunos aspectos de la vida del hombre como el social, el económico y el financiero, la Iglesia no los puede olvidar, porque eso pertenece también a ese designio de Dios que ha hecho al hombre".

Pero el hombre, agregó, "es al mismo tiempo ciudadano de una Nación y ciudadano de la Iglesia y, entonces, la Iglesia no puede despreocuparse de todo lo que se refiera al hombre en concreto".

Por último fue consultado sobre la designación del nuevo obispo de Azul en reemplazo de monseñor Manuel Marengo, que renunció al cumplir 75 años, y la respuesta fue que "por el momento seguirá monseñor Marengo hasta que se nombre al nuevo obispo de esta diócesis".

Alderman Taladró el Muro

VIO SEMAFORO VERDE Y PASO A RITMO LENTO

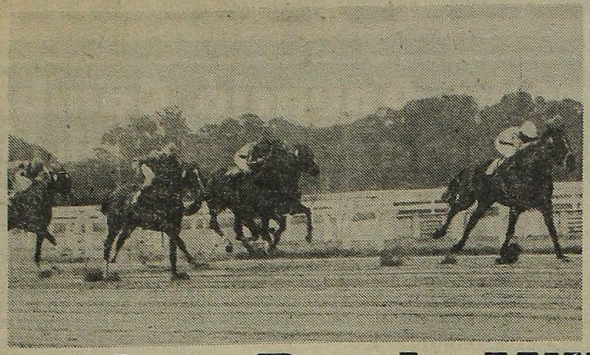

Alderman, imparable. Ya a esta altura, el de Jara tenía en el "bolsillo" un Especial donde no hizo mucho despliegue (2'5" fue el tiempo), pero ganó.

Dos desquites: el de Eduardo Jara y el de Alderman. Todo eso, matizado con la pujante atropellada que el pingo de Derlis Gómez imprimió por el lado exterior para ganarle a Muro Azul en 2'5" el especial "Melgarejo", prueba básica de la reunión de ayer en Palermo. Porque al chileno, aquellos silbidos de la derrota ante Caolín "la dolieron", justamente Porque fuera "su" tribuna —la popular— la que le recriminara el error de cálculo. Y lo de ayer, un trabajo a todo tren, bien medido y pesado hasta la aparición por el lado exterior.

El planteo se veía venir. Los audaces tratando de escapar. Y en eso anduvieron primero Muro Azul, luego Paper Tiger, por ahí Prontoaway, Nemoroso y Apodo. Alderman, en el fondo, sinitiendo el peso de los 57 kilos... ¡y de la costumbre de especular! Poco cambio en el desarrollo, el codo final con Paper Tiger y Muro Azul y algún adelanto ya para Alderman que le había dejado el último lugar a Apodo. Comenzaron a tutearse los de adelante en los primeros tramos de la recta final, cuando a Paper Tiger se le puso al costado Muro Azul y poco tardó en entregarse. Pero ya la amenaza venía embalada por el lado exterior, cuatro saltos más y ya la demoledora acción del favorito que pasó a ganar, libre de rivales buscó adentro.

Por supuesto que 2'5" y con Muro Azul atrás, no es incorporar al hijo de Cipol al cuadro de los grandes galopadores. Pero sí seguir teniéndolo entre los "jornaleros" qu estos Especiales de medio pelo van a seguir teniendo todos los días de animador.

Diciembre: Ronda Millonaria

MES EXPECTANTE, CON CUARENTA Y TRES SORTEOS

¡Campana de largada! Ya arranca diciembre, el mes de las expectativas, el de los extraordinarios sorteos con esa ronda infernal de millones... "Gordos" en Nacional, Provincia, Mendoza, todo el país "zumbando" en la búsqueda de la fortuna. Serán cuarenta y tres los sorteos en nuestro país, hay cambios de horario (Nacional, irá de noche), Quinielas, reemplazando a las fechas tradicionales de los sábados. En fin, un montón de atractivos como para recortar este programa y revisarlo minuto a minuto. Entremos en materia.

DIA	LOTERIA	IMPORTE	PR.	HS.
1	Quiniela		20	21.30
2	Quiniela		20	21.30
2	Córdoba	1.200.000.000	10	22
3	Quiniela		20	21.30
3	Salta	900.000.000	10	22
4	Provincia	900.000.000	20	13
4	Sgo. del Estero	900.000.000	10	22
5	Quiniela		20	14
5	Mendoza	600.000.000	10	15
7	Quiniela		20	21.30
7	Tucumán	1.500.000.000	10	22
9	Quiniela		20	21.30
9	Córdoba	1.200.000.000	10	22
10	Quiniela		20	21.30
10	Salta	900.000.000	10	22
11	Sgo. del Estero	900.000.000	10	22
12	Quiniela		20	14
14	Quiniela		20	21.30
14	Tucumán	1.500.000.000	10	22
15	Quiniela		20	21.30
16	Nacional	12.500.000.000	20	21.30
17	Quiniela		20	21.30
17	Salta	900.000.000	10	22
19	Quiniela		20	14
21	Quiniela		20	21.30
21	Tucumán	1.500.000.000	10	22
22	Quiniela		20	21.30
22	Sgo. del Estero	4.000.000.000	10	22
23	Provincia	9.000.000.000	20	13
23	Quiniela		20	21.30
23	Mendoza	6.000.000.000	10	22
23	Córdoba	10.000.000.000	10	22
24	Salta	5.000.000.000	10	20.30
26	Quiniela		20	14
28	Quiniela		20	21.30
28	Tucumán	5.000.000.000	10	22
29	Quiniela		20	21.30
29	Sgo. del Estero	2.000.000.000	10	22
30	Nacional	6.250.000.000	20	21.30
30	Mendoza	3.000.000.000	10	22
30	Córdoba	5.000.000.000	10	22
31	Salta	3.000.000.000	10	20.30

EL GLOBO DE LA SUERTE

HOY: QUIN. NAC. - 20 PREMIOS - 21.30 HS.
HOY: TUCUMAN - 10 PREMIOS - 22 HS.
MAÑANA: QUIN. NAC. - 20 PREMIOS - A LAS 21.30 HS.

Atrasados a la grande	Decena	Unidad
8	2	7
48 s	29 s	24 s

Demorados a los premios		
30	04	71
49 s	23 s	19 s

Ultimas 14 grandes	
141	196
909	918
284	761
774	954
995	596
956	244
465	238

FAVORITOS:
A la grande
08-16-27
A los premios
18-63-82

Tres cifras atrasadas a los premios
Centena 7
Decena 3
Unidad 1

Ambos demorados a la grande		
43	01	60

El dato de CRONICA		
51	72	87

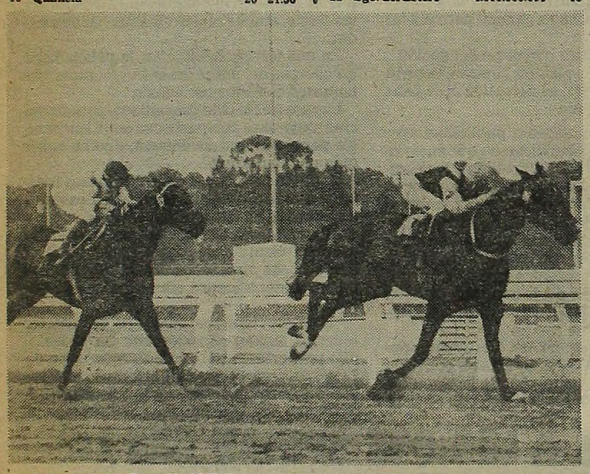

El Expreso tuvo vía libre de salida y puso freno a Modelado. Dirigido al milímetro por Libré, esos 2'4" mejorando a Alderman, son para varias más.

DIEZ MIL "PALOS" NUEVOS

Otra vez fue Palermo caja de resonancia de las expectativas hípicas y la reunión de ayer dejó un balance excepcional. Porque 22.450 aficionados siguieron paso a paso una reunión que, a la hora del "conteo" final, acusó nada menos que $ 9.826.139.000 que —no sabemos a cuanto abrirá hoy— pero anda cerca del millón de dólares. Lógicamente, el entusiasmo, público numeroso y jugosas apuestas, demoró un poco el trámite en las ventanillas y la jornada finalizó con aproximadamente media hora de atraso.

Pero no es tanto cuando se viven las emociones que trajo aparejada la tarde (y un buen pedazo de la noche) en la arena metropolitana.

REMATE DE CARNE POR TV COLOR
INAUGURAMOS
Martes 1º de Diciembre
5.30 hs. de la mañana
Pichincha 284
(Enfrente del Mercado Spinetto)
RemaTe V
Tel. 802-6213/4152/8872

¡SE DESINFLO EL CRACK!

Mart no Aportó en Terminus Feliz

Justo cuando —entre la fama del reloj y los $ 4.400 del totalizador— parecía que era cuestión de aplaudir, hubo que romper los vales del inédito Mart porque el desinfle resultó total y aterrizó en un cuarto puesto. Triste **Terminus** para la jornada palermitana pese a que no fue un mandoble demasiado exagerado lo del pingo de Raia, ideal para que los seguidores del "Topo" se den el gusto. Ni tampoco la trifecta (cien millones de los viejos) alcanzó demasiadas proporciones, aun considerando que el favorito se descolgó.

● GANA EN LA PROXIMA

Pero vayamos a Mart. No es puro cuento la fama que le hicieron al Dancing Moss del Palermo. Hay que considerar que hacía sus primeras armas y que le clavó el cuchillo Ladin ("indino" y "malino"), y cuando se sacó de encima al de Marina ya era tarde. Sintió el garrote inicial y se entregó mansamente. De todos modos, hay pasta para desquitar en la primera de cambio. Lo de ayer, fue un mal paso...

RESUMEN '81 DE LA QUINIELA NACIONAL

AMBO	1º	5	10	20 y total
01	-	5	17	35
02	-	5	12	34
03	1	10	23	43
04	2	9	16	38
05	1	9	21	31
06	1	13	24	47
07	-	5	18	37
08	2	9	21	35
09	2	9	17	30
10	3	14	17	35
11	3	14	27	44
12	1	9	19	37
13	1	5	22	36
14	2	9	23	31
15	1	6	20	30
16	-	6	17	35
17	1	10	21	30
18	3	7	13	36
19	-	9	18	34
20	2	8	16	38
21	3	10	28	37
22	1	7	29	37
23	2	9	11	40
24	2	5	22	39
25	5	15	29	41
26	1	9	17	37
27	-	11	17	37
28	1	7	14	37
29	3	8	21	42
30	2	10	16	30
31	3	16	21	44
32	3	9	15	44
33	-	11	20	31
34	3	13	29	40
35	1	13	21	35
36	2	11	22	47
37	4	14	23	40
38	2	9	17	26
39	-	4	13	37
40	1	9	28	41
41	2	6	22	35
42	4	10	23	43
43	-	10	23	42
44	4	12	21	36
45	2	6	17	31
46	3	7	13	29
47	1	11	16	39
48	-	9	20	29
49	2	7	22	38
50	2	10	19	40

AMBO	1º	5	10	20 y total
51	-	12	20	36
52	1	6	10	29
53	3	12	23	39
54	1	11	15	39
55	3	11	16	36
56	2	6	12	32
57	2	9	17	38
58	1	12	23	39
59	2	8	31	45
60	-	9	14	30
61	3	12	22	34
62	-	6	11	30
63	5	10	16	26
64	3	12	25	38
65	3	11	17	38
66	1	6	16	37
67	-	4	12	34
68	1	7	14	36
69	4	15	21	36
70	2	7	17	37
71	2	8	16	29
72	2	5	12	34
73	2	4	16	30
74	5	14	21	31
75	4	11	20	29
76	3	10	17	34
77	1	6	17	30
78	1	9	10	38
79	2	7	15	30
80	3	11	18	38
81	1	6	10	28
82	1	10	21	34
83	-	8	14	30
84	4	11	17	36
85	-	7	15	30
86	1	8	23	39
87	3	14	20	38
88	4	8	14	32
89	1	11	22	43
90	-	5	15	40
91	1	5	15	28
92	3	11	19	30
93	3	6	17	34
94	2	11	18	31
95	2	11	21	37
96	4	8	11	32
97	-	8	17	34
98	1	4	12	26
99	1	8	19	36
00	2	6	18	40

AFINADO TRIO

Lujo Latenté, Hippy Land, un Record y Mucho Futuro

Eran doce, acertamos cinco y varios de los ganadores, estratégicamente ubicados en la triple fórmula. Ese fue nuestro balance de la reunión platense de ayer. En un día apto para los que serán figuras del '82... ¡empiecen a descubrir su juego! Tres especiales para los de la nueva hornada y un doblete de oro del "Cabecita" porque los nombres de sus esperanzas —**Lujo** y **Latente**— se unieron al de **Hyppy Land** para que el balance sea a favor.

Por supuesto, la tajada mayor de la torta se la llevó el tal **Lujo**. Porque cuatro cuerpos que pudieron ser doce y 46"3/5 en el reloj son elementos de juicio más que poderosos para pensar que el Snow Festival y La Lumiere tienen cuerda para rato. A su "cómplice" **Latente** medio se le complicaron los tantos porque la favorita Wet Blue no quería perder y al doblegarla en 47" puso en juego que está a "varios años luz" de su vecino.

Y luego de esos dos platos venía el postre. Lo dio el potrillo hijo de Snow Hyppy, cuando se le vino desde el pique a Barinshnikov para dejarlo a cuatro cuerpos. El reloj seguía atrasando y, en este caso, cantó 48". Pero ¡ojo! al de San Millán le quedó resto para cosas superiores y es evidente que, ante esa superioridad, Juan Maciel no quiso ni verduguearlo ni apretarlo.

El saldo es poderoso. Como para pensar todo lo pesada que va a venir la mano del '82.

HIPODROMO DE SAN ISIDRO

COMPETIDORES Y MONTAS PARA EL MIERCOLES

1ª CARRERA — A las 17
(Pr. Atrevido 1.000 Mts.)
1 Gelenio, 57 P.Garnica
2 Saturnino 57, X.X.
3 Prince Buby 57, L.Flores
4 Tamu Mignon 57, O.Tévez
5 Tudor Pasha 57, R.Desvard
6 Cascos de Oro 57, B.González
7 Artois 57, H.Artigas
8 Cortazar 57, O.Labanca
9 Gran Euro 57, R.Torancio
9ª Zarcuer 57, A.Gaitán
10 Recordativo 57, H.Tocci
11 El Federal 57, N.Mezzotero
12 Macelcor 57, A.Sánchez
13 Acer 57, H.Libré
13ª Black Shadow 57, H.Capano
14 Con Oro 57, J.Lago
14ª Malon Pampa 57, M.Rodríguez
15 Handshake 57, M.Sarati

2ª CARRERA — A las 17.30
(Pr. Eolo 1.400 Mts.)
1 Incaltero 57, L.Flores
2 Tablazo 57, R.Galloso
3 Snow Piojo 57, J.Cepeda
4 Tamanaco 57, H.Libré
5 The Dandy 57, C.Pezoa
6 Beetle Gold 57, J.Valdivieso
6ª Sammy Prel 57, C.Sanguinetti
7 Auditorio 57, I.Guimaraes
8 Bing Kant 57, C.Giussi
9 Isidoro Cañones 57, D.Verón
10 Spyco 57, C.Capdevila
11 El Mosca 57, J.Gallardo
11ª El Ombú 57, A.Muñoz
12 Mandamas 57, O.Cosenza
13 Actor Bluff 57, L.Angulo
bá?ª Coordinado 57, J.Romero
14 Belsino 57, M.García
15 Lohrmann 57, R.Fernández

3ª CARRERA — A las 18
(Pr. Primicio 1.000 Mts.)
1 East Indies 56, O.Tabares
2 Run Dandy 56, C.Ramírez
3 Paquino 56, M.Rodríguez
3ª Pijuti 56, J.Figueroa
4 Scotchman 56, A.Ramos
5 Urgel 56, J.Valdivieso
6 Colmar 56, J.Pereyra
7 Brodie 56, H.Libré
8 Dr. Paz 56, J.Borda
9 El Dr. Lacho 56, E.Baldazar
10 Pito Catalan 56, J.Cervantes
11 Dulcimer (Co) 56, N.Bortulé
11ª Lienzo Blanco 56, A.Plá
12 My Paul Second 56, A.Roldán
13 Award 56, R.Sosa
14 Con Inti 56, R.Moli
14ª El Alamein 56, O.Zapata
15 Lord Nelson 56, M.Gómez

4ª CARRERA — A las 18.30
(Pr. Bronce 1.600 Mts.)
1 En Clarita 57, A.Valenti
2 Pamperina 57, R.Latorre
3 Gabyela 57, J.Cervantes
4 Prevenida 57, M.García
5 Sin Tic 57, A.Casco
6 Che Lardita 57, R.Laitán
7 Barranica 57, A.de Arriba
8 Choli 57, C.Bertoldi
9 Eslora 57, J.Azamor
10 La Escorpiana 57, J.Batruni

5ª CARRERA — A las 19
(Pr. Sincora 1.000 Mts.)
1 Juanca 56, M.Lezcano
2 Por Tarrito 56, I.Guimaraes
3 Macrolido 56, A.Correia
3ª Tillness 56, N.Bortulé
4 Prendido 56, J.Valdivieso
5 Scout 56, P. Armada
6 El Descanso 56, J.Romero
7 Cash Press 56, A.Sánchez
7ª El Exquisito 56, J.Núñez
8 Goldmundo 56, E.Bortulé
9 Jungle Fox 56, R.Galloso
10 Plomo Rey 56, H.Quias
11 Iraques 56, A.Etchart
12 Luce Mucho 56, R.Buonocore
13 Black Eyes 56, G.Sena
14 Fenesumo 56, E.Liceri
14ª Sidebol 56, C.Capdevila
15 Lorca 56, V.Sanguinetti

6ª CARRERA — A las 19.30
(Pr. Herodes 1.400 Mts.)
1 Litro 57, J.Alvis
1ª Pellicer 57, J.Fernández
2 Teuton 57, O.Tévez
3 Pajoñante 57, I.Gorrais
4 Visitor 57, M.Sarati
5 Vinhour 57, P.Garnica
6 Obrajudo 57, J.Jarcovsky
6ª Merchand 57, C.Vega
7 Comendador 57, O.Merlo
7ª Red Wine 57, O.Montenegro
8 Dandy Bluff 57, O.Zapata
9 Liverpool 57, R.Almirón
10 Pakhon 57, O.Tabares
11 King Druid 57, O.Ilarione
12 Osito Polar 57, R.Desvard
13 Capuchino 57, R.Cabrera
14 Cristino 57, R.Laitán
15 Native Calqui 57, A.Sandoval

7ª CARRERA — A las 20
(Pr. C.A.S.C. C.1981 1.000 Mts.)
1 Desamorado 54, M.Mercau
2 Pinot 54, J.Maciel
3 Ned 57, I.Gorrais
4 Steve Forni 57, L.Alzamora
5 Tilingo 54, J.Tocci
6 Beldaia 54, H.Ripoll
7 Amatel 57, R.Desvard
8 Cuatrero King 57, R.Quiroga
9 Dr. Pangarito 54, R.Laitán
10 Orleans 57, H.Libré
11 Degre 54, V.Centeno

8ª CARRERA — A las 20.30
(Pr. Cincel 1.600 Mts.)
1 Opaline 57, A.Sánchez
2 Tonada 57, N.Mezzotero
3 Taumada 57, J.Cepeda
4 Via Tic 57, A.Casco
5 Zopentia 57, W.Serrudo
6 Fruta Cara 57, J.Abregú
6ª Soñadora Se 57, J.Jarcovsky
7 Frau Nelly 57, J.Batruni
7ª Majestic Flight 57, M.Lezcano
8 Ligereza 57, O.Zapata
8ª Renura 57, J.Mansilla
9 Royal Flying 57, J.Palacios
10 Todita 57, M.Salces
11 Loanda 57, E.Olguín
12 Tana Bluff 57, M.Arias
13 Flor Negra 57, M.Barroso
14 Greek Tracks 57, J.Cervantes
15 Sunny Pet 57, J.Oural

9ª CARRERA — A las 21
(Pr. Zarif 1.000 Mts.)
1 El Velocista 56, C.Pezoa
2 Rhett Butler 56, R.Desvard
3 Macrosanto 56, E.Riso
3ª Rival 56, R.Buonocore
4 Soft Drink R.Laitán
5 Vio Bluff 56, P.Molina
6 Barbaro Tel 56, E.Jara
7 Arik 56, C.Labeque
8 Cabuyal 56, J.Jarcovsky
8ª Te Miento 56, O.Merlo
9 Hijo Optico 56, O.Tabares
10 Packeflote 56, F.D'Elia
11 Doctor Boris 56, J.Torres
12 Lord Owl 56, J.Nuñez
13 Amigo Fiel 56, J.Maciel
14 Batiente 56, J.Gallardo
14ª Water Clean 56, A.Casco
15 Kempes King 56, V.Sanguinetti

10 CARRERA — A las 21.30
(Pr. Buscapié 1.400 Mts.)
1 Esperame 57, J.Sampertini
2 Sagittaria 57, E.Rosales
3 Luna Barpiña 57, C.Pezoa
4 Shimena 57, M.Mercau
5 Soy Primera 57, M.Abregú
6 Bastilla 57, V.Sanguinetti
7 Aliola 57, O.Tabares
7ª Falsilla 57, L.Flores
8 Dueña Mia 57, J.Maciel
9 Hola 57, M.Sarati
9ª La Hornera 57, J.Batruni
10 Marquesina 57, A.Ferreras
11 Embaucadora 57, X.X.
12 Krill La 57, M.García
13 Ajena 57, J.Valdivieso
14 Dubai 57, O.Ilarione
15 Ifni 57, J.Igarategui
15ª Wicked 57, O.Cincunegui

11ª CARRERA — A las 22
(Pr. Massena 1.000 Mts)
1 Chingaso 57, A.Etchart
2 Pedestal 57, J.Maciel
3 Momentun 57, M.Mercau
4 Trinante 57, J.Repiso
5 Un Duque 57, V.Sanguinetti
6 Belgey Tan 57, C.Bertoldi
6ª Capelano 57, X.X.
7 Araton 57, M.García
8 Chambelan 57, O.Cosenza
9 Dictado 57, M.Planas
10 Monte Negro 57, J.Gallardo
11 Chimichurri 57, J.Cervantes
12 Marchetti 57, D.Soto
13 Arafino 57, A.Sánchez
13ª Subte 57, J.Leske
14 Clerico 57, J.Valdivieso
14ª Gran Delette 57, O.Merlo
15 El Astronomo 57, C.Vega

12ª CARRERA — A las 22.30
(Pr. Remo 1.400 Mts)
1 Magic Boy 55, H.Libré
2 Sol Arabe 52½, H.Costantino
3 Sky Borne 54, O.Cosenza
4 Wind 53½, J.Figueroa
5 Zorro Feroz 55, E.Jara
6 Chalazo 51, R.Rossi
6ª Chimiray 54½, H.Olivera
7 Bronco Star 51, S.Criado
7ª Papa Chepe 52, N.Hernández
8 Hijo Audaz 56, J.Maciel
9 Nieto Martin 57, A.Plá
10 Sillon Real 56½, R.Laitán
11 Lordship 54½, L.Alzamora
12 Royal Blend 57, C.Picullo
13 Black Volta 57, O.Ayude
14 Gamusero 51, E.Riso
15 Red Pub 52, S.Videla

13ª CARRERA — A las 23
(Pr. Aden 1.400 Mts.)
1 En Novio 57, J.Maciel
2 Olimpo 57, J.Palacios
3 Lituano 54, R.Zalazar
4 Quilqueño 54, J.Jarcovsky
5 Tormentoso 57, X.X.
6 Con Limay 57, X.X.
6ª Huapil 54, A.Iturrez
7 Bongiorni 54, R.Rossi
7ª Prussian King 57, V.Sabin
8 Chinditeno 57, L.Sosa
9 Gran Trueno 54, H.Libré
10 Molusco Real 54, A.Gaitán
11 El Stewart 54, J.Cervantes
11ª Tired Ball 54, J.Figueroa
12 Legalista 54, M.Lezcano
13 Bablionico 54, R.Barrueco
14 Con Parnate 57, C.Cáceres
15 Griterio 57, F.Rivero

MAÑANA DE CLERICO

Voló en la Partida Sanisidrense de 35"3/5

Empezó animada la semana de cancha. Y nombres positivos como el de Clericó (35"3/5 en San Isidro) o Asmena (49"3/5 en la pesada del Bosque) dieron la pauta de lo que van a ser los partes del reloj. Analicemos el primero:

● **ENSAYOS EN SAN ISIDRO**
(Pista de arena, húmeda)

CLERICO, J. Valdivieso, 600 en 35"2/5 con 11"2/5 de final; LOANDA, E. Olguín, 800 del opuesto en 50"3/5; SOL ARABE, O. Zapata, 700 cómodo en 45"; ZOPENTIA, W. Serrudo, 800 opuesto en 51"2/5; PRUDENCIA, J. Martínez, 1.000 en 1'4"; LA TORCACITA, L. Sosa, 500 opuesto en 31"; REAL BRUJO, V. Sabin, 1.100 en 1'10"; EL STEWARD, R. Cervantes, 700 del opuesto en 44".

● **ENSAYOS DE LA PLATA**
(Pista grande, pesada)

ASMENA, C. Cáceres, 800 en 49"3/5; SMALL, J. Fernández, 800 en 49"3/5; GRAN AVENTURA, J. Fernández, 700 en 43"3/5; SILLON REAL, peón, 800 en 50"3/5; PIENSA CLAUDIA, E. Castaño, 800 en 51"; PIENSA JORGE, V. Rosas, 800 en 51"3/5; INTIMO BLUFF, R. Comas a la par de FRANCIS DRAKE, A. Gallardo, 800 en 51" el primero de segunda vuelta y muy cómodo; GAUCHO BICHITO, C. Cáceres, 1.000 en 1'3"4/5; BLACKFORD, L. Romero, 600 en 39"; PIENSA PEDRO, V. Rosas, 600 en 37"3/5; TOMA, O. Fravega, 600 en 37"3/5; PIAL, A. Real, 700 cómodo en 46"2/5; EL SALVADOR, O. Telechea, 800 en 51"; CON DELIA, J. Fernández, 600 en 38"; MAGICO, M. Durán, 1.600 en 1'49"4/5; OPOSITOR, N. Núñez, 1.400 de floreo en 1'3"; PASAJERA, A. Sandoval, 1.000 en 1'5"; MC. LAREN, R. Zapata, 1.000 en 1'4"2/5; CON SOBERBIA, V. Rosas, 1.000 en 1'4"4/5; PIRIGUA, peón, 1.100 de floreo en 1'13".

Hurlingham

Casi 6.000 aficionados, que apostaron por un total de $ 780.000.000 dieron marco brillante a la jornada de trote desarrollada ayer en Hurlingham. Toda la expectativa del "Gran Premio Nacional", se volcó en ese ardoroso desarrollo del que prevaleció **Mondesir Winner**, vencedor de Arin Macarato en 2'21"14/100 para los 1.800 metros. Una tarde de fiesta para el trote, con animación en las tribunas y finales intensos. ¡Como para que nadie salga quejoso...!

ESPIANDO TRAS EL DISCO

Un fin de semana a todo Palermo le tocó vivir a la grey burrera. Y por cierto que tanto las jornada del sábado como la del domingo pueden catalogarse de exitosas, en lo que a cantidad de público y movimiento de apuestas se refiere. En ambos rubros superaron netamente a lo totalizado por San Isidro, en sus reuniones del miércoles y viernes últimos. En lo que a público se refiere, y siempre contabilizando las dos jornadas, la concurrencia fue de 45.000 para Palermo contra 33.000 para San Isidro. En el rubro pesos no fue tanta la diferencia: 20.000 millones en apuestas se totalizaron en el Argentino, contra aproximadamente 18.000 en el circo norteño. Con esto claro está, no pretendemos marcar una superación del circo metropolitano, pues es bien sabido que en los días laborables, por lógica siempre es menor la cantidad de aficionados que asisten a presenciar su espectáculo favorito.

* * *

También esta vez la arena se mostró poco propicia para la gente que realiza sus apuestas fundamentando la elección de sus candidatos en la mas extricta lógica. Solamente tres el sábado y cuatro el domingo, respondieron a sus antecedentes y a su condición de favoritos de la mayoría, llegando primeros al disco de sentencia. Hubo notorios fracasos, y del sábado extraemos el de Cupé Quick, que en el Especial "Palanca" no fue ni sombra de la yegua que venía de ganar con gran solvencia en el césped, nada menos que en 1'34" clavados la milla. Esta vez se comió la cola, además de una montaña de boletos. En compensación, la potranca Envidias demostró que no fueron por casualidad los ocho cuerpos de ventaja con que salió de perdedora en el pasto, y repitió en la arena, también por varios. El "Maestro" Salvati puede dar mucha "envidia" con esta hija de Bood Bloke, que se ha largado a correr sin cuento.

Envidias, obra cumbre del "profe" Salvati y un éxito para la serie.

Ayer por ejemplo, hizo su segunda presentación en el quinto turno el potrillo Silex —precio récord en las ventas del '80—, que si bien ganó debutando, lo hizo en 1.400 metros y en un tiempo menos que discreto: 1'26"2/5 para la distancia. Nada del otro mundo para un ejemplar que de ahí salta a los 2.000 metros. Seguramente que si hubiera sido otra sangre, habría pasado desapercibido. Pero era un Dancing Moss y eso basta. Resultado: daba tres pesos y moneditas y todavía está corriendo. Y le hizo pagar veinte pesos a El Expreso, un pingo de Garcilazo, presentado con un estado que mataba.

* * *

Y el caso, casi calcado, se repitió en la última, donde hacía sus primeras armas el potrillo Mart, otro tordillo de la misma ascendencia, y justamente en manos del ya nombrado Garcilazo, el hombre que supo conquistar bien ganada fama preparando los hijos del mencionado padrillo. Y claro, el público no pudo resistir el éxito, y también lo consagró gran favorito. Corrió bien un trecho largo, pero al final quedó perdido en el tumulto. Y en una de sus buenas faenas, el "Topo" llevó al triunfo a Términus, uno de los más indicados del lote y repartiendo 8,30 por cada dos, poniendo "términus" a la jornada.

Anticipado

MARCO 1'2" EN LA PESADA

Muy bueno lo de Anticipado en la auxiliar pesada de Palermo: 1'2" con gran final esta mañana. Y digno encabezamiento del siguiente parte:

ANTICIPADO, J. Batruni, 1.000 en 1'2" con 12" de final; TE ESPIA, J. Batruni, 1.600 en 1'45"3/5; POST, J. Banega, a la par de NAYADEX, J. Palacios, 1.600 en 1'46"3/5; HAPPY DOLLAR, R. Laitán a la par de TAMBOURIN, C.H.Gómez, 1.000 en 1'3"2/5; CADILERO, R. Almirón, 1.400 en 1'34".

HIPODROMO ARGENTINO

RATIFICADOS PARA EL DOMINGO

1ª CARRERA — A las 14
Pr. TRESOR 1.000 Mts.
Siempre Hippie 57 — Astellana 57
Marbukay 57 — Speedy Moon 57
Wimpita 57 — Echando Mala 57
Batuquera 57 — Irlanda 57
Hija Afable 57 — Medalistar 57

2ª CARRERA — A las 14.35
Pr. BONSHEE 2.000 Mts.
Run 54 — Mallorquín 54
Aunante 54 — Pingo Tic 54
Blue Sea 54 — Río Azul 54
Gran Faraón 54

3ª CARRERA — A las 15.15
Pr. DAPEFUL 1.100 Mts.
Vesre 56 — Agradecido 56
William Tell 56 — Don J. Cruz 56
Aristrón 56 — Goldmundo 56
Modelador 56 — Outstanding 56
Sueño Heroico 56 — Caregiass 56
Parnaso 56 — Experiment 56

4ª CARRERA — A las 16
Pr. DIAMANT 1.100 Mts.
Gran Puching 57 — Quefir 57
Lockard 57 — Caro Emilio 57
Resuelto 57 — Teich 57
Araphil 57 — Sali Loco 57
Silvestre 57

5ª CARRERA — A las 16.45
Pr. TEKECARE 900 Mts.
El Aybal 55 — El Feudal 55
Muir Forest 55 — Polonius 55
Doble Terminal 55 — Vanta Rock 55
Compramе 55 — Mañana Vengo 55
Ergon Prince 55 — Cooper 55
Don Eusonio 55 — Escalante 55

6ª CARRERA — A las 17
Pr. RIO DE LA PLATA 1.400 Mts.
Con León 56 — Pasitrote 54
Teco 49 — Failleur 50
Malay 53 — Cichy 63
Nieto Martín 52 — Match 52
Golden Coin 54

7ª CARRERA — A las 17.45
Pr. DADO 1.100 Mts.
Voziyo 56 — Abracchio 56
Yosif 56 — Juanca 56
Cabuyal 56 — Fray Vicente 56
Manzi 56 — Ormiz 56
Ultraje 56 — Chekala 56
Pireo 56 — El Bergantín 56

8ª CARRERA — A las 18.30
Pr. EL CORDOBES 1.600 Mts.
Hachich 57 — Eternite Life 57
Periplo 57 — Super Tarro 57
Old Gate 57 — Trefor 57
Hydrus 57 — El Nevado 57

9ª CARRERA — A las 19.15
Pr. MENTOL 1.400 Mts.
Escorpiana 56 — Calculada 56
Tirrena 56 — Luz Bunge 56
Floración 56 — Marciana 56
Greves 56 — Silver Skates 56
Marmoleja 56 — Assipla 56
Social Queen 56 — Carape 56
Alba Ley 56

10ª CARRERA — A las 20
Pr. CANOPE 1.200 Mts.
Dúctil 57 — Sur Ventoso 57
Hogart 57 — Bin Alivio 57
Pois Nao 57 — Sol Sun 57
Betsy Boy's 57 — Amor de Bahía 57
Casse Pieds 57 — Lincoln Red 57
Diapasón 57 — Tropique 57
Bronce Mast 57

11ª CARRERA — A las 20.45
Pr. GANDOUMINT 1.600 Mts.
Cantamusa 57 — Brigido 57
Cochocho 57 — Trebolar Field 57
Aladin 57 — Stall Figure 57
Borzoi 57 — Abbadon 57
P.Nicolás 57 — Zar Astiz 57
Lingoterito 57 — Mohican 57
Asilante 57

AVISOS CLASIFICADOS

1 CASAS (Cpra. - Vta. - Alq. - Perm. - Transf.)

COMPRAS

COMPRO a dueño casa chica con local tel. y demás comodidades Zona Palermo Almagro 771-3547.

VENTAS

A LINDA CASA 2 amb. y terreno. Oportunidad $70 mill. Urg. 21-24 hs. 48-5186.

BANFIELD Este 2 dorm. Sala, cdor., cocina gde., garaje, jardín, 2 patios y terreno. 247-3422.

BOULOGNE residencial. Oport. linda casita 300 m2, parque, todos los servicios $100 mill. Saldo 1-2 años. Bacacay 850.

CASA ISLERA 10 minutos Tigre Hotel. Buena ubicación. 942-6647. $40 millones.

CASA en centro de San Justo 3 amb. Jardín, entrada coche, fza. motriz, gas, cloacas. Pichincha 3827. San Justo.

CASA quinta Benavidez 10.000 m2 pileta - arbolado con frutales 2 c. Panamericana. Exc. ubicación. 571-6138.

CASA local, galpón 70 m2. 3 amb. 2 patios 1 cubierto Choele Choel 253. V. Alsina

CASA quinta en Benavidez. Parque. Pileta . Quincho y frutales 10.000 mts. Tel: 751-6138

CASTELAR con telef. $80 mill. Contado 80 m cubiertos. Faltan detalles. 624-6105.

CHALET Derqui Pda. Las 3 Rosas, 3 derm. coc. baño, com. garaje, parrilla, 2 lotes y arbolado. 657-0559. Fac.

DUEÑA vende o permuta casa, 5 ambtes., 2 baños, garage, tel., en San Andrés cerca de golf por 3 ó 4 amb. Cap. Tel.: 768-7395.

DUEÑO casa: 3 dorm., pileta, arb., frente, fondo 10x30 3 c. Ruta 3. V. Dorrego $70 mill. más cuotas. 652-1775.

DÑO chalet Ituzaingó c. facilidades o permuto 624-6232.

FLORES dño. 4 amb. patio terraza amplio salón excelente inversión Av. Varela 611-2391.

FRITZ ROY y Warnes casa de alto coc. baño. comedor. Living comedor dormitorio. Terraza. Tel. 53-8829

GUERNICA casa quinta 3ha. baño coc. 11.300 mts. terreno 7 cdas. Ruta 210. 10 cdas. estación. Tel: 294-7001

LANUS OESTE casa antigua 10,50x32 con tel. Emilio Mitre 1922. Tel. 241-8686.

MARIANO Acosta. Casa 3p. 1 cuad. Ruta N° 200 s/terreno 10x20 $ 25.000.000 Saldo en 2 años. Tel: 99-9676

MONTE GRANDE chalet 2 dorm. Liv. com. garaje. tejas. barato. Urquiza 1783. Capital

MORENO Paso del Rey, Chalet y dpto chico. Lote 600 m2. Arboles frutales.$ 135 mill. Tel 781-2687

MUNRO ubicac. jardín, 4 amb., amp. tel. fdo. 2 amb. T. serv. Dño vende. Tel. 762-5217.

PILAR oeste resid. quinta 2.200 mts. $ 35 mill ó permuto por coche. O'Connors 661. R. Mejía

SE VENDE quinta 1200 Mts. con casa de madera Merlo y gran arboleda. Tel.: 652-3242.

SOLANO dueño vende casita de mat. sin terminar Lote 14x22 $ 40 mill. Calle 843.N° 1252. Fco. Solano

VDO. Casa en la ciudad de La Plata 3 amb. y garaje tratar Gascón 160 8° C Cap. después de las 14 hs.

VENDO o permuto casa con local 3 amb., parque y terraza gas natural en Merlo 25 de Mayo 3924. Merlo.

VENDO premoldeada casi nueva. Paso 1037. Ramos Mejía.

2 CASAS en un mismo terreno en zona residencial de Bella Vista a 2 cuadras de estación Tel.: 666-3595. Caprera 761. Bella Vista.

ALQUILERES

A DUEÑO directo busco alquilar casa 4 amb. imprescindible c.tel. zona Belgrano o Núñez 701-0080.

ALQUILO casa 6 amb. c/ tel. en transferencia. Tel.: 27-2114.

ALQUILO chalet (Olivos) Entre Ríos 4088 llamar martes 762;4072.

ALQUILO: casa quinta totalmente o compartida pileta, parrilla, parque, cancha de fútbol mes ó temporada Larrazábal 551, Cap.

BELGRANO Núñez Palermo busco alquilar casa 4 amb. Imp. c/ tel. dueño directo. Tel.; 701-0080.

CABALLITO alquilo garaje en casa apropiado ofc. despacho c.tel. dueño 659-0614.

COMERCIANTE busca alquilar casa 2 dorm. zona buena. Amplias referencias. Zona Hurlingham. Tel.: 89-0493.

DESEO alquilar casa chica 1 dormit. tel. coc. baño zonas Núñez Saavedra o Belgrano directo dueño 781-1683.

DOY VIVIENDA gratis a jubilado zona Sarandí Nicasio Oroño 2069 7° D Cap. de mañana.

DUEÑA parte de casa 5 amb. baño, tel., uso común u of. S. del Estero y C. Calvo. Llamar 12 a 22 hs. 255-0634.

HURLINGHAM: casa modesta 3 amb. amueblada ideal matrimonio 772-7651

PERMUTAS

PERMUTOo vdo. casa ciudad Córdoba Sup. terreno 300.m2, por similar en Bs. As. 755-3317.

2 DEPARTAMENTOS (Cpra. - Vta. - Alq. - Perm. - Transf.)

VENTAS

CABALLITO dpto. 2 amb. alfombrados 9-12 hs S. José de Calasanz 147 3° "F" 50-3091.

CONTRAFRENTE con tel. decorado muy buenas condiciones. Saavedra 750 6° D Cap. 90-2034.

DEPTO. 2 amb. $ 155 mill. Obligado 3820 6° C

DEPTO. 4 amb., c/patio y tel., Barrio Norte. Tel.: 941-1622.

DEPTO. tipo casa 2 plantas c/tel. $ 330 mill. Manuela Pedraza 2251 depto. "A" 795-2720

DEPTO. 5 amb. 2 baños lav. coc. cdor. liv. balcón Mariano Acosta 3400 Ed. 7 Esc. 17 1° J Cap.

DEPTO.: Villa del Parque, 3 amb., doy facilidades.: 50-2370.

DPTO. 3 amb. amplios patio lavadero luminoso 145 mill. 27-1924 58-6439

DPTO. 1° P (2 amb. ext. terraza) Rincón 900 311-1933 311-9806.

DUEÑO depto., 2 amb., comedor 1 pieza chica o permuto por uno mas chico. Tel.: 613-7494.

DUEÑO semipiso 3 amb. dependencias de servicio teléfono. Corrientes al 5000. 855-4674.

DUEÑO dpto 3 amb. 190 mill. visitar sáb. domingos Anchorena 378 3° "B" Cap.

DÑO Frías 227 3K 92 mill. 1 amb. muy lum. bal. c. coc. grde. 2 c. sub. b. v.sáb Frías 227 Cap.

DÑO. a dño. vendo dpto. 3 amb. Rivadavia y Av. La Plata $ 180 mill. 99-0360 Torres

LANUS dño. dpto. 3 dorm. tel. listo habitar. 130 mill. apto. PAMI. 241-3248.

ONCE: 3 amb. depend. servicio tel. 2 terrazas $ 240 mill. 821-2523

VDO. depto. tipo casa apto PAMI todo crédito $ 89.000.000. 751-0152.

VDO. Dpto. 2 amb. con tel. 53-4752.

VENDO depto., 3 amb., nuevo muy luminoso sobre Libertador V. López. Tel.: 826-3958.

VENDO 2 ambientes patio, terraza, amplio, gas. Bouchard 927, Lanús Este. Acepto PAMI. $ 100 millones.

V. PUEYRREDON depto. t-casa c-tel. termotanque coc. baño instalad. terraza. dño. $ 170 mill. Tel: 572-8404.

ALQUILERES

ALQUILO dpto. Mar del Plata Dic. 2 cuadras de La Playa. 760-6143.

ALQUILO dpto 4 amb. pieza-serv. tele. placard Holmberg 1603 1° P ver 1518 hs.

ALQ. depto. 3 amb. $ 1 mill. TE. 751-0152 Palomar.

ALQ. dpto. 2 amb. Tratar Sr. Ríos. Calle 127 entre 16 y 17. Berazategui.

ALQ. dpto. 3 amb. c/patio cubierto sin expensas 22 mill mensual 38-3346

BUSCO Depto. 2 amb. p. 3 personas mayores óptimas referencias pago 3 meses adelantado TE. 51-2687.

CENTRO Humberto 1° 915 Dpto. alq. dño. c.muebles c.tel. $ 1,3 Mill. Tratar Tel. 37-2882 ó 26-0516.

COMPARTO Dpto. Once Norte Ecuador 671 8° Piso C. Tel. 87-8114.

DESEO alq. 3 amb. en Cap. cambio anticipo x mano de obra plomería gas albañilería deber mens. 34-3817.

DPTO dño. directo $ 800 mill s/seña s/gtia. Tel. 613-0613

DPTO. con tel. 2 amb. a la calle. Bolívar 1170 piso 5° "B". Cap.

DUEÑA vende, alquila cochera grande. Laprida y Arenales. 42-5127. Alq. $600.000.

DÑO. alq. depto. 2 amb. c/tel. Brro. Congreso Tel. 46-5432

DÑO. alq. 2 amb. Zona Palermo a 2 cuadras Sta Fe sin expensas 71-9954

HAEDO dño alq. depto. 3 amb. amp. patio. $1,3 mill. Rosales 843. 659-2182.

V. MADERO 1, 2 y 3 amb. Dueño alq. sin depósito. 652-2452.

3 AMB. impecables luminosos $1,25 mill. Ver únicamente domingo 15 a 19 hs. Agüero 777 5° 19. Tel. 49-0815.

PERMUTAS

DPTO. 3 amb. amp. Tel. Lavadero, luminoso. $195 mill. por dpto. 2 amb. o vendo. 982-0584.

DPTO. 3 amb. con tel. en Catalinas Sur por dpto. en otro barrio. Llamar 361-9470.

3 TERRENOS Y LOTEOS (Cpra. - Vta. - Perm. - Transf.)

COMPRAS

GONZALEZ CATAN compro lote pago contado Tel. 654-6009.

VENTAS

ARROYO El Rodeo por canal Arias Delta lote 1611m2 largo 100m $ 8 mill. por valores o vdo. dño. 87-2954

AVELLANEDA terreno 8,66x30 frte. acceso sur Tel. 28-6050

BENAVIDEZ lote "Barrio El Arco" 10mx35m. Carlos Gardel 2447. Olivos. Tel. 795-6932.

BOSQUE Prta. Ramos M.D. Plata lote esq. 750 m2 resid. agua electr. asf. fac. dño. Tel. 87-2954

BRANSEN Dueño lote 200 m2 5 cuadras de ruta cerca estación asfalto luz zona poblada. Tel.: 241-3248.

CLAYPOLE resid. 937 m2 arb. agua p. ciego encad. 54 m2. $40 mill. o pto. por coche. Yatay 331.

DUEÑO vende lote Mar de Ajó ubicado en la entrada Av. Libertador. 23-0214.

DUEÑO acceso oeste 3 regios terrenos juntos 10x30 c/u buena ubicación 97-4639

DÑO. vde. lote 1400 m2, en Luján 4 c. ruta 5 km 69 - 68-5508

DÑO. vde. lote 10x21 $ 20 mill. 1 c/R2 frente Barrio Alborada Pesti Calle 843 N° 1252 Fsco. Solano

EZEIZA 3 lotes juntos. Dueño. Vendo o permuto por Auto. Doy facilidades. Tel. 59-1471.

FSCO. ALVAREZ 2 terrenos 310 y 210 m2 parq. Gral. Güemes 150 mts. Ruta 7 ó pto. Tel. 68-1782

GUERNICA lotes sin comisión ruta 210 anticipo en cuotas luz col. Urgente Precio fijo Tel.: 38-9248.

LONGCHAMPS brro. Fzas. Armadas terreno 150 m2.4 c. Est. 92-9037

LONGCHAMPS: lote c/amplias facilidades. Sin anticipo ni interés. Cuotas desde $ 250.000. Tel.: 624-5188.

LOTE Gral. Rodríguez. Barrio Marabo 300 m2 total $ 4.500 millones. Tel.: 942-6647.

LOTE en cuotas próximo Av. Gral. Paz Puente Noria con pavimento, agua corriente, luz, colectivos. Yerbal 4408. Cap.

LOTE en Moreno 2680 m2 3 c.Gaona y 3 c.Ruta 25 luz agua Fcio Varela y Democracia TE. 773-7411 desp. 19 hs.

LOTE en Necochea. Balneario médano blanco $18 mill. o pto. Plan Ovalo. Tel. 651-6075.

MARQUESADO lote 6 cuadras de playa, cerca confitería. Tel. 755-0862.

MERLO dño. vende lote 12x24 $ 6 mill. total Quiroz 2286 Ituzaingó Sur

MONTE GRANDE (Barrio Grande) dueño vende lote 10x33 M. Unicamente contado 10 mill. Tel.; 72-6972.

MORENO dño vende o pto. lotes 10x30 c. est. colectivo, frente luz, asfalto, contado o por mes. 755-3623.

NECOCHEA sobre pavimento 10x30 cerca de playa. Charlone 351. V. Insuperable.

PASO DEL REY Dueño vende terreno 220 m2 c/estación 25 mill. Tel.: 784-1020.

PINAMAR (Ostende) lote 600m2 6 cuadras mar Forestado. $ 55.000.000. Tel.: 69-3729.

PUNTA MOGOTES excepcional lote zona residencial 15x25. Vendo, única oportunidad. 755-3623.

SAN MIGUEL esq. 10x45 liq. urg. primera oferta razonable Mar Miercoles 8/11 hs. 38-3576

SANTA TERESITA terreno 400m2 a 15 cuadras playa. Artigas 2501.

SE VENDE o permuta terreno en Domingo a Cabre con impuestos al día. Tel.: 755-8436.

TERRENO Mar del Plata Pque Peña 400 mts. Martell 297-1424.

TERRENO Ruta 3 Km 32 $10 mill. Ctdo. Calle 8 entre 24 y 4. Fcio. Varela. Tel. 86-1985.

TERRENO San Miguel Parque Trujuy 10x40, luz, asfalto, colectivo. Zona crecimiento. 30-7764. 38-4723.

TERRENO Paso del Rey por coche El Delta 1825 Ituzaingó

TONINAS terreno 10x30 vdo. o pto. por pick up gasolera pago dif. contado Tel. 755-5421.

URUGUAY Piriápolis frente Instituto Nacional Pesca frente ruta nacional 405 mts. USA 10.000 o pto coche 748-0473

VDO. o permuto terreno 10x24 m. en cruce Pilar por auto buen estado a 500 y 20 ctas. de 50 mill. Tel. 752-7454.

VENDO dos lotes o permuto. Saisipuedes. Río Ceballos C.B.A. 299-2490 de 18 a 21 hs.

VENDO terreno en Florencio Varela cerca estac. Tel. 204-6566.

VENDO campos. Bragado 92 a 1400 ha. Zona Oeste de 300 a 2100 ha. 826-3958.

VENDO lote con prefabricada en Libertad o permuto por coche o camioneta. Lavardén 4083. Caseros.

VILLA GESSEL. lotes Frente al Mar desde $ 250.000 mens. s/interés muy buena inversión. Inf.: 46-4651.

PERMUTAS

LOTE esquina F. Varela asf. luz x lote S. Clemente o Dpto. 1 amb. Cap. Llamar 12 a 22. 255-0634 o vdo.

TERRENO bosques 400 mts. por auto diferencia pago contado TE. 37-6142.

TERRENO en San Miguel por vehículo gasolero Tel. 750-4189

VDO. o permuto 2 terrenos en Punta Indio por coche ó camioneta sobre ruta 11 208-4246

4 PERMUTAS EN GENERAL

DOS RAQUETAS tenis importadas y un salvavidas nuevo por bicicleta de media carrera en iguales condiciones. 92-9050.

PERMUTO Centro Musical Sharp por Fiat 600 o chocado. Basavilbaso 1541 Avellaneda al fondo.

6 SOCIOS Y AVISOS AL COMERCIO

A SRA. PENSIONADA doy participación sin cargo en casita con tel. en Quilmes y asocio con peq. importe. 25-2797. 53-7800.

BUSCO socio para frutería y reparto. Poco capital. Oportunidad. 33-1422.

BUSCO socio sin capital con movilidad y teléfono en horas libres. Interesante propuesta. 48-5186. 21-24 hs.

PINTOR y chapista con herramientas busca lugar en taller de Cap. 67-5705 después de 21.30 hs.

SOCIO necesito para negocio funcionando otro a comenzar cap. mínimo $ 70 mill. presentarse en Av. San Martín 2011 1° piso de 19 a 24 hs.

7 NEGOCIOS E INDUSTRIAS (Cpra. - Vta. - Alq. - Perm. - Transf.)

VENTAS

FAMARCIA vdo. urgente por enfermedad. Informes 84-2340.

FIAMBRERIA frutería barrio norte o permuto Juncal 3059 821-8355.

HELADERA trabajando tiene habilitación para ventas de productos alimenticio s.explotar zona Colegiales dño. 774-7435.

PARTICIPACION en imp. bar restaurant c.sin trabajo TE. 361-9817 después 17 hs.

REPARTO diarios y revistas turno tarde utilidad $ 3,8 mill. trat. de 16 a 19.30 Ruta 8 Florida.

TRANSFIERO recepteria, tintorería, lavadero, bajo alq. precio a convenir c. kiosco 70-5972.

VENDO restaurant hotel Manuel Esteves 27 Avellaneda.

TRANSFERENCIAS

CAFE BAR fdo. comercio, 10 mesas. Trabaja $ 1 mill. p. día. Tot. $ 80 mill. 20 de Septiembre 230, Boca. Tel. 361-3679.

FDO. comerc. barcito oport. urg. Mosconi 1313. Lomas del Mirador. S. Justo.

PIZZERIA horno a leña y gas Francisco Paz 19 alt. Pavón 2900 Lanús de 18 a 23 hs.

RECEPTORIA Belgrano dño. transfiere V. Pino 2340 mts. Cabildo oportunidad.

ROTISERIA y almacén c.vvda. esquina Artigas 2501 acepto valores Cap.

SANITARIOS fdo. comercio y telef. local 8,66x20 totalm. instalado a. Congreso alq. 3 años TE. 40-7671.

TRANSFIERO kiosco amplio local con vivienda total $ 13 mill. La Rioja 1076 Cap.

8 LOCALES COMERCIALES OFICINAS-DEPOSITOS (Cpra. - Vta. - Alq. - Perm. - Transf.)

VENTAS

GALPON 120 m. cubierto (Laferrere) Tratar Tabaré 3181. 922-4753.

LOCAL DE KIOSCO artículos de limpieza y perfumería bajo alquiler, O permuto. Tabaré 1796.

LOCAL PB con tel. (R12) Rincón 900 superficie 81 m2 311-1933 311-9806.

POR única vez regalo parrilla en zona atlántica a 40 m del mar 30.000.000. 620-3969.

R. DE ESCALADA 2 locales depos. bño. c-terreno lib. 8,66 x 36 acepto permuta. z-atlántica. 241-7041.

VENDO heladera oportunidad. Asamblea 460 Cap.

VENDO Bar con vivienda 5 años contrato bajo alquiler líquido. Tel. 89-2014

VENDO bar precio económico. Malpú 484 local 23 Capital. de 9 a 19 hs

ALQUILERES

ALQUILO zona Palermo Humbolt 1927 Local y kiosco func. con vivienda 3 amb. Tel. 942-2398. de 15 a 20 hs.

ALQUILO entre piso 220 m2. para oficinas muy barato Malpú 371

ALQUILO local John F. Kennedy 281. San Justo

AV. JUAN DE GARAY 2369 Local con entrepiso. Tratar Garay 2389. Cap.

DUEÑO alquila local. Río de Janeiro 1009. dos ingresos. Tel. 87-6860. de 14 a 20 hs.

DÑO. alquila local c-vivienda Boulevard Alcorta 514 Paso del Rey.

DÑO. alquila local c-vivienda zona Don Torcuato (KM 30) tratar 701-3363.

ENTREPISO para oficina microcentro 120 metros con teléfono. Malpú 371 Cap.

LINIERS (Pcia.) dño. local 50m2. esq. 2 vidrieras bño. y teléfono 653-3782. Cuevas 3596.

LOCAL en zona comercial de Once comparto o acepto mercadería en consignación doy referencias. 942-9105.

OFREZCO compartir of. 2 amb. aire acond. teléf. amueblada en Palermo. 773-3370-0792.

V. MADERO local 200m2. $ 3.000.000. s-dep. 652-2452.

9 MUEBLES Y MAQUINARIAS P/NEG. E INDUSTRIA (Cpra. - Vta. - Perm. - Transf.)

VENTAS

BALANCIN 12, 5 y 10 toneladas, rectificado de banco limadora 350 mm. 659-0972.

BALANZA 2 kilos $ 400.000 Padilla 794 Cap.

CAJA registradora National funcionando vdo. $ 150.000 Yerbal 4434 Cap.

COPIADORA reveladora y cortadora de planos, transformador y lámpara c/u Amp. 12,5 Suipacha 554. portería

CORTADORA eléctrica de fiambre San Salvador seminueva. Chiclana 934. Don Bosco.

DOBLE Dividson buen estado. Saraza 1562. 92-9164 Cap.

HELADERA mostrador 6 puertas muy barata. Manuel Esteves 27 Avellaneda.

HELADERA 4 puertas vitrina mostrador roble motor blindado líquido $ 5,5 mill. Alende 4080 Devoto.

HELADERA vitrina 3 puertas comercial Uruguay 514 Avellaneda.

HELADERA mostrador, 3 puertas esquinero, 1 balanza envases varios. Choele Choel 253. V. Alsina.

LIJADORA de banda maquita 9900B y herramientas de taller. Combate de Los Pozos 1223. Tel: 38-0847

MAQ. escrib. Olivetti portátil func. perfect. $ 500.000. de 16 a 20 hs. Luis S. Peña 1729 3° O Cap.

MESAS y sillas para bar o pizzería. Buen estado. Roca 825. Burzaco.

MESA empaque mesa cortadora cueros, gomas y demás artículos calzado. Choele Choel 253. V. Alsina

PELUQUERIA instalaciones de 1ª completa urg. oportunidad por ausentarme Callao 740 Lun.-Sáb. 19-21 hs.

SOLDADORA eléctrica 200 amperes perfecto estado. Tel: 657-3660.

VDO. máquina de escribir Olivetti L.80 140 espacios pica. 760-2994.

VDO. o pto. máquina de escribir eléctrica "Triumph" por TV color diferencia a convenir. 612-0085.

VDO. sillón peluquería caballeros calle 57 N° 7424 mts. Av. Márquez 500 J.L. Suárez.

VENDO urgente tinglado nuevo 6x10, techo parabólico. Gran ocasión. Jujuy 2242, Rafael Calzada.

VENDO 2 secadores 2 sillones giratorios u otros para peluquería damas 93-4266.

10 MAQ. DE COSER Y TEJER P/EL HOGAR (Cpra. - Vta. - Perm.)

VENTAS

MAQUINA de tejer Juki-Card sin uso. Tel.: 921-4973. Desp. de 17 hs.

MAQUINA, de tejer "Jukicard" nueva . Enrique Fernández 3454. R. de Escalada.

VENDO máquina coser Praff planta arrastre excelente estado apta marroquinería calzado tapicería etc. con mesada. Bulnes 1325. Tel.: 87-6988.

VENDO máquina de coser recta industrial y máquina cortar telas o permuto por Overlok. Tel.: 652-0419.

11 MAQUINARIAS Y MAT. P/LA CONSTRUCCION (Cpra. - Vta. - Alq. - Perm.)

COMPRAS

COMPRO tejas francesas usadas. Tel 34-7668. Después de las 17 hs. Sr. Leonardo.

VENTAS

MAQUINA para pintar a rollo tipo mochila con presión a palanca usada. $ 150.000. Tel: 87-2954

REVESTIMIENTO de ladrillos "liston rey" imitación ladrillos a la vista y relieve. Tejedor 251. Tel.: 923-0439.

TIRANTES 3x6 y 3x3 de pinotea ver. Donato Alvarez 1486. Cap. de 9 a 12 y 18 a 21 hs.

VENDO baldosas para vereda, $ 12.000 el m2. Tel.: 631-5185.

VENDO roscadora de caños "Rup" impecable $ 7,5 mill contado. Ramallo 4934. Tel: 542-7409

VENDO 10 puertas vidriadas 2,10 x 0,90 Peteribi oportunidad. Malpú 371.

12 ALQUILER DE CAMIONES PICK UPS-FLETES (Pedidos - Ofrecidos)

OFRECIDOS

DISPONGO camión doble tracción, balancín ideal trabajos pesados o volcador deseo relacionarme por trabajo. Tel.: 567-3201.

13 RADIO - TV. - ACCES INSTR. MUSICALES FOTOGR. (Cpra. - Vta. Perm. - Service)

COMPRAS

PIANO vertical o eléctrico. Compro a familia. 47-4464.

VENTAS

ACORDEON a piano 80 bajos. $1.000.000. Triunvirato 2975 2° Dpto. 9 Cap. 67-2094.

AMPLIFICADOR 20 más 20, bandeja giradisco semiprofesional. Tot. $700.000. 91-5315 de 17 a 22 hs.

AUTO estéreo pioneer $ 1 mill. Tel.: 642-9333.

BATERIA "colombo" platillos Zildjian tambor Rogers todo junto o separado urgente muy barato. Tel.: 701-0080.

BATERIA Colombo 5 cascos con redoblante metálico. Tel.: 21-9018.

BATERIA Colombo platillos Zildjian fierros todo junto o separado muy barato líquido urgente. Tel: 701-0080

BATERIA "Caf" especial (orig. de Aquelarre) Parches (remo Pin stripe) Saraza 1179. Tel: 92-6818

DOS RADIO GRABADORES stéreo a cassette Crown 3 y 4 bandas entrada parlantes externo, monitor 20 Watts. Impecable estado. Tel.: 782-7570.

EQUIPO Alzaraznik para bajo 60 watts $ 1,3 mill. nuevo. Tel.: 248-9878.

FLASH REPORT seminuevo completo $ 1 MILL. Estados Unidos 926. Cap.

FLASH electrónico Repor completo seminuevo $ 1 mill. Estados Unidos 926

PIANO alemán óptimo estado. Carlos Gardel 2447. Olivos.

PIANO de estudio. Tel.: 362-2483. Gualeguay 1172. Cap.

TELEVISOR funcionando. Bien 290.000. Moldes 2078. (fondo).

TELEVISOR moderno perfecto estado. Vendo a partc. $ 250.000. $ Avda. Corrientes 2241 4° A 47-4464.

TELEVISOR bco. negro. Buen estado. 566-2060.

TV EXTRACHATO como nuevo perfecta imagen $ 540.000. urgente. Tel.: 91-5129.

TV Portatil admiral 17 pulg. perf. funcionamiento $ 350.000. Conesa 986. 4° C.

TV portatil $ 460.000 perfecto estado. Bartolomé Mitre 1552.

TV color Telefunken 20 pulg. Perfecto estado líquido. $4.900.000. Basualdo 1114 (Cap.)

TV Motorola 19 pulg. con antena, funciona a nueva con garantía. $590.000. Ensenada 436. Cap.

TV Philips con radio portátil 19 pulg. forrado en cuero con pie. Impecable. $590 mill. Conesa 986 4° C. Cap.

TV Wells, garden b/n buen estado $ 395.000 Tel.: 601-1488. Guamini 4836. Cap.

T.V. moderno funcionando bien $ 29.000. Moldes 2078. Fondo. Capital

VENDO 4 parlantes. Arlen Mod. 4000 AS 15 pulgadas 200 Wats $ 850.000 c/u llamar. Tel. 88-9153.

VENDO piano Karl-Schultz. Seminuevo. Tel. 83-6565

VENDO televisor B/N $ 150.000 Funcionando. Malpú 371.

YAMAHA B 45 doble teclado. Tel.: 766-6811.

ZENITH importado blanco y negro funcionando $ 35 mill. Tel.: 93-5511.

SERVICE

SERVICE TV color blanco y negro a domicilio en el día todas las marcas. Cap. y gran Bs. As. Tel.: 629-4500.

SERVICE TV radio grab., audio AM y FM antenas color no cobramos visitas exc. precios Iriarte 2447. Cap.

SERVICE de heladera y lavarropas especialidad. Eslabón de Lujo. Tel.: 47-5016.

14 MUEBLES Y ART. DEL HOGAR (Cpra. - Vta. - Perm.)

VENTAS

ASPIRADORA buen estado funcionando 33-2411. $ 200.000.

BATIDORA múltiple Kenwood con accesorios vdo. $ 500.000 93-5511.

BAÑO SAUNA finlandés 2x2x2.10 modelo Henloc importado $ 31.000.000 urgente 254-0186 (Tin).

CAMA DOBLE y carameleras frascos Magallanes 1356 Remedios de Escalada.

14 MUEBLES Y ART. DEL HOGAR (Cpra. - Vta. - Perm.)

VENTAS

CAMAS MODERNAS mesas de luz, cómodas, colchones, mesas com. coc. placares sillas s. usar a menos de su valor. Tel. 755-3623.

CAMAS modernas mesas luz cómodas colchones mesas com. coc. placares sillas s.usar ½ valor 755-3623.

COCINA 2 horn. parrilla, garrafa, ropero 2 puertas modular, sofá cama 1 plaza 45-0948 y 47-2037.

COCINA Y CALEFON Orbis vendo urgente. Mendoza 2464 Lanús O.

COCINA 3 hornallas. Lavarropas Eslabón de Lujo funcionando. 2 garrafas. 10 Kgs. c/u Saavedra 1033. 1° piso Cap.

COMEDOR moderno modular 2,40 mts., mesa 6 sillas $ 2,2 mill. Montañeses 2565 dpto. 1. 49-5143.

DOS COCINAS y dos camas y sofacama Egipto y Obarrio B° Nuevo Libertad Merlo.

FAMILIA vde. Urgente lavarropas. Máquina coser. Ventilador, etc. Santiago del Estero 1351 Dpto. 3. 27-1405.

GRAN ocasión, cocina, garrafa, tocadiscos, Ken Brown, biblioteca ventilador TV. heladera 250-2797.

HELADERA fliar. B. estado. Barata. Eleodoro Lobos 240 Dpto. 2. Caballito.

HELADERA General Electric. Buen estado. Bolívar 861 P.B. "9". Cap.

HELADERA muy buen estado barata imitación madera llamar 941-8932.

HELADERA Sacoli familiar vendo funcionando. Tel.: 854-7120.

HELADERA Siam $ 600.000 perfecto estado Bartolomé Mitre 1552.

HELADERA chica funcionando. muy buen estado. Tel: 601-0741

HELADERA Gigler. TV Zenith funcionando. Tel: 982-8045. Lunes a sábado de 8 a 13 hs.

HELADERA Siam con friser $1,5 mill y otra Westinhouse $ 1,3 mill Julián Pérez 538 Capital. Altura Venezuela al 3.700

HOGAR estufa antigua 100 años mármol Carrara. Impecable. Familia vende. 42-5127.

JUEGO dormitorio francés 50% de su valor retirar de mueblería Angel Gallardo 140 urg. Cap.

JUEGO dorm. y cdor. Completo de nogal $3 mill. 1 estufa a gas 1 lavarropas cent. nvo. Brandsen 1040. Cap.

LAVARROPAS Siam s. nuevo $ 500.000. Anasagasti 2023 1° piso dpto. 3. Tel. 41-0446.

LIQUIDO escritorio de roble americano. Diván cama y horno de empotrar. Dirigirse al encargado. Paraná 1190 de 9 a 13 hs.

LUSTRA aspiradora Ultracomb N° 65.444/74 seminueva func. $ 350.000 Hipólito Irigoyen 2140 Florida Mitre Vte. López

MESA cdor. y 6 sillas. Recién tapizadas. Pana acrílica. Tel. 361-8600. Humberto I 550 3° D. Cap.

MESADA fórmica c.canilla mezcladora y pileta buen estado $ 220.000 601-1488 Guamini 4836 Cap.

POR AUSENTARME del país, dormitorio francés, impecable, de caoba, todo tallado. Con maquetería. 566-2060.

POR MUDANZA vendo muebles en general heladera TV. etc. 30-7764 38-4723.

URGENTE por viaje mesa con 4 sillas de pino 500.000 cucheta 500.000 Lavarropas Esl. de Lujo 750.000 Alsina 840 2° piso.

VDO. juego de comedor estilo francés aparador bargueño mesa y 6 sillas y TV Fragata Hércules 1584 Cap.

VENDO pileta pelopincho circular 350x080. Tel.: 69-9299.

VENDO mesa de luz banqueta, colchón suavegón, 2 sillas. Srtas. Elida 53-4752.

VENDO art. eléctricos tres apliques de techo en bronce. Corrientes 1642. 1°. dpto 33 2° ascensor. 14 a 18 hs.

VENDO cocina 3 hornallas 2 garrafas lavarropas Eslabón de Lujo. Saavedra 1033 1° piso Capital.

VENDO heladera familiar. Alsina 1636 5° E.

VENTILADOR de pie Rosario 3 vel. poco uso $350.000. 99-4413. Lustra aspiradora Yelmo funcionando. $250.000.

VENTILADOR de pie 16' Sansur licuadora Dinamix vaso térmico 1½ Lts. poco uso. 59-8752.

15 SERVICIOS VARIOS (Pedidos - Ofrecidos - Personales)

PEDIDOS

AMBOS sexos publicidad desfiles cine y TV c-s experiencia Juan B. Alberdi 4332. Floresta 9 a 12 y 15 a 20 hs. Lunes a Viernes.

EXTRAS y modelos publicidad desfiles, cine y TV. Sanabria 1598. Floresta. Lunes y Viernes 9 a 12 y 15 a 20 hs.

OFRECIDOS

A COMERCIANTES vidrierista precios módicos. Tel.: 921-3784.

A DOMICILIO reparo ventiladores, turbos, extractores de aire no cobro visita. Tel.: 51-2094.

ACEPTO trabajos de tornería mecanizado de piezas en gral. Tel.: 624-8452.

ADIESTRAMIENTO canino a domicilio sin castigo asesoramiento gratuito. Tel.: 613-0613.

ADMINISTRO propiedades mesa de reclamos, controles diarios, computación. TE: 795-2720

AIRE acondicionado instalación y service presupuesto sin cargo. Tel.: 26-1717.

APRENDA depilación, manicura, peluquería en un mes. Cursos acelerados. Tel.: 58-7883.

APRENDA liquidación sueldos y jornales. Uruguay 654 ofic. 609. Lunes a viernes 15 a 19 hs.

ARREGLO heladeras lavarropas a domicilio. Tel: 361-3014.

ARREGLO heladeras, lavarropas, presupuestos s/cargo. TE: 23-6314

ARREGLO lapiceras, encendedores, máquinas de afeitar, consulte. Lavalle 742 al fondo.

ARREGLO techos goteras filtraciones. Tel.: 33-9706 y 361-3404.

ARREGLO heladeras y lavarropas presupuesto sin cargo. 23-6314.

ARREGLO heladeras lavarropas a domicilio. Tel. 361-3014.

ASESOR contable. Tel.: 248-8497.

ATIENDO llamados telefónicos todos los gremios, años de exper. TE: 632-0188

ATIENDO llamadas telefónicas, profesionales comerciantes - Part. Zona Lanús Tel.: 247-5762.

CARTELES neón acrílico, pint., obra s/c consulte y ahorrará plata, llamando al TE: 246-3409

CERRAMIENTOS. aluminio y defensas balcones. Tel.: 58-5443.

CHAPA y pintura pague con facilidades. Tel.: 67-5705. Después de 21.30 hs.

CHICA p/cuidar chicos y limpieza p/hora ó mensual. TE: 88-6528, con referencias.

CHOFER taxi sr. mayor con experiencia y referencia. Tel.: 821-3286.

CLASES de apoyo todas las materias primaria y secundaria y a domicilio Srta. Karina. Tel: 88-2233; 631-7217.

COLOCACION azulejos cerámicas trabajo de calidad pague en 4 cuotas. Tel.: 771-9348.

COLOCO varillas de madera o cambio tejido en su elástico de cama queda nuevo. 755-3623.

COLOCO pulo y plastifico parquet hago revestimiento trabajo garantido absoluta seriedad. 755-3623.

COLOCO varillas de madera o cambio tejido en su elástico de cama queda nuevo. Tel. 755-3623.

CONSTRUCCIONES refacciones pinturas arreglo techos demoliciones cap y prov. facilidades de pago. Tel.: 652-7101.

CONTABILIDADES liq. de sueldos cuentas corrientes conciliaciones atiendo por hs. Tel. 372576 de 14 a 17 hs.

CORTINAS y herrería, arreglo con grtía. TE: 771-4780/97-2211/21-5614

CUIDO abuelas en su casa. Tel.: 602-0090.

CUIDO abuelas en casa. Tel.: 602-0090.

CUIDO chicos y enfermos preg. srta. Cristina. Tel.: 773-1094.

DEPILACION definitiva cosmetológica aprenda a maquillarse. Tel.: 927-3784.

DISC JOCKEY fiestas sociales confit. bailables iluminación excel. Discoteca. 21-9129.

DISK-JOCKEY para cumpl., fiestas y despedidas. Adrian Lubet's. 566-5846.

DOY clases de gimnasia particular a niños de 5 a 12 años/84-2384

ELECTRICIDAD y mecánica del automóvil a domicilio afinación completa $ 250.000. 632-7395.

EMPLEADOS alfombramientos. Pinturas. Colocaciones de todo tipo de revestimientos. Trabajos inmediatos. Tel.: 38-1944.

ENCERADOS rasqueteos, limpieza en general. TE: 941-5470. Sr. Juan Carlos.

ENSEÑO contabilidad por hora a nivel secundario y terciario. Tel.: 72-6972.

ENSEÑO física matemática. 204-6566.

ESCUELA de tango aprenda a bailarlo enseñanza y perfeccionamiento por profesores. Manolo Quera/t Irma Melgar y Pepito Avellaneda. Tel: 30-9481. Piedras 740 2°.

ESTUDIANTE, lleva contabilidad gral., a pequeña y mediana empresa impuestos, sueldos y jornales. Sr. Jorge - 601-5635

EXAMENES en diciembre asegurados todas las materias. Tel: 941-8179.

FOTOGRAFO para sus fiestas, asegure sus fotos gente con experiencia seguridad y calidad. Víctor 922-7022.

FOTOGRAFO comuniones, cumpleaños, fiestas infantiles, murales, precios accesibles. TE: 68-1782

GUARDERIA infantil amplio horario precios módicos gral. Tel: 207-8931 Villa Dominico Avellaneda.

HABILITACIONES municipales locales talleres depósitos industriales carteles marquesinas planos ampliación de rubro. 91-4971.

HACEMOS trabajos de albañilería y pintura con prolijidad y muy económicos. Tel.: 27-1405.

HERRERIA y soldadura a domicilio. Tel.: 45-0812.

HERRERIA artístico y de obra estructura metálica. Tel.: 27-9292.

HERRERIA: Le arreglo su puerta, cortinas mosquitera, rejas. TE: 772-5217

HERRERO zanjero, cerrajero, reparación puertas ventanas balcones cerramientos trabajos a medida soldaduras eléctricas. Autógenas: 631-5519.

INSTALACIONES refacciones carpintero. Tel.: 35-7293.

JOVEN 26 años p/zona Atlántica c/registro cualquier trabajo. TE: 91-3475. Sr. Duarte, de 16 a 19 hs.

LETRISTA toldos, dibujos, carteles en todo material. Realizo: 91-3306.

LIQUIDACION impuestos, contabilidades $ 150.000 consultas sin cargo. Tel.: 854-3022.

MAGO anima tu fiestita con globología magia papirología y variados entretenimientos. Tel.: 785-9481.

MASAJES capilares a domicilio. Tel. 27-1675.

MATRIMONIO para caseros o portería. Tel: 34-8663.

MECANICO máquina de coser a domicilio. Tel.: 87-7937.

MUCHACHO 25 años p/ zona Atlántica experiencias varias. C/ registrp. Tel: 91-3475. Sr. Duarte 16/19 hs.

MUCHACHO 25 años p. zona atlántica experiencias varias registro. 91-3475 Sr. Duarte 16 - 19 hs.

PEDICURO a domicilio cremas diplomado en la Cruz Roja Argentina. 768-3143/8062.

PELETERO: reforma su piel aproveche precio de verano créditos a sola firma. TE: 38-8321

PINTAMOS casas, dep., chalet. Precios especiales a consorcios con garantía. Consulte y ahorre. 240-3409.

PINTOR trabajos particulares persona responsable. TE: 35-0394

PINTO su casa depto. chalet precios especiales a consorcios con garantía. Consulte y ahorre 240-3409.

PLASTIFICO pulo, pinto, arreglo de parquet limpieza integral de obras y dptos. viruteado. 89-9919.

PLOMERIA gas y refacciones. TE: 87-4970/93-2017

PLOMERO gasista. Tel.: 941-3860.

PODA y o extracción árboles retiro desechos. Vegetales desmonte cap. y prov. presupuestos. Tel: 768-1126 ó 0220-20126

PORTEROS eléctricos, bombas agua, sist., seg., iluminación en gral. TE: 26-1717

PREPARO alumnos primarios, secundarios ingresos. Llamar tel.: 53-9185.

PULO plastifico, arreglo parquet, pinto, empapelo casas, dptos., revestimientos, madera. TE: 47-4110 (Sr. Julio.

PULO y plastifico, coloco, arreglo parquet y flexiplast. TE: 922-7216

PULO y plastifico pisos coloco, arreglo, parquets. Tel.: 922-7216.

RASQUETEO y encero pisos. Tel.: 27-6577. Garay 1616. Cap.

RECIBO llamados tel. seriedad. Tratar al 87-8114.

REFACCIONES en gral. plomería pintura y albañilería seriedad y gtía. Tel.: 242-4499.

REFACCIONES plomería instalaciones eléctricas. Bom. de agua, pint., empap., alfomb., 92-6379.

REPARO lavarropas motores quemados heladeras familiares a domicilio. Tel. 361-3014.

SERVICE heladera y lavarropas Tel.: 45-4106 y 49-6203.

SERVICE lavarropas y artef., electrodomésticos en gral. nac. e importados. Carlos Calvo 2388. Munro. Tel.: 762-2774.

SEÑOR 53 años se ofrece para trámites y diligencias medio día dejar mensaje. Tel.: 46-0303. Sr. Pérez Hab. 52.

TALLER chapa y pintura mecánica integral. Torquinst 2185 San Justo.

TECHOS asfáltico pintura y refacciones en gral. Tel.: 657-3660.

TECHOS canaletas terrazas, pinturas en general fac., en cuotas. El Vasco. TE: 93-7180/21-5614

TECHOS canaletas terrazas pinturas en general fac. en cuotas. El Vasco. Tel. 93-7180 y 21-5614.

TOLDOS aluminio $ 280.000 m2. Facilidades sin seña, cerramientos. TE: 760-5218

TOLDOS Poliester. Cerramientos reparaciones. Tel.: 923-0282.

TRABAJOS pintura refacción arreglos techos, lustrado y rasqueteo pisos plast., precios razonables. Sr. Gino. TE: 99-6360

TRAMITES del automotor Capital y provincia desde $ 800 mill. TE: 35-8539. De 9 a 19 hs.

TRAMITES del autom. transf. honorarios $ 300 mil dupl. de títulos y cédulas Olavarría 528. Tel.: 21-7256. Lun a Viern.

2 JOVENES de 20 años c-u ansiosos por trabajar en costa atlántica o alrededores. Tel: 666-3595.

16 COMPRAS Y VENTAS VARIAS

AIRE acond. central Fedder para confitería, restaurant u oficina. Suárez 29. Tel. 203-4926. Avellaneda.

BOLSAS de polietileno baratas todas 50 unidades residuos 45x60 resistentes $ 10.000 San Vicente 526 V.Dominico.

BOTAS, zapatos de goma uruguaya N° 42-43. Ocasión, delantal de lavar autos. 567-3359.

CABALLO ½ sangre manso de andar ideal equitación y salto. 6 años. $5 mill. Av. Cervantes 2640 "C".

CAJA FUERTE de acero Bucano p. joyeros $ 80.000 alto 1,67, ancho 70, fondo 55. Sulpecha 554, portería.

COLECCION filatélica argentina o pto. por vehículo gasolero. 750-4189.

COMPRO cilindros de gas de 45 Kg. retiro a domicilio pago bien 658-6666.

COMPRO colchones lana, diarios, revistas, archivos, radiadores, calef. y metales. Voy a domic. 93-6500. 8 a 12 hs.

COMPRO diarios y revistas pago por kilo o unidad TE. 58-6052.

COMPRO placas radiográficas usadas, recortes offset, películas de cine blanco - negro 631-9114.

COMPRO diarios y revistas archivo IBM cartón y toda clase de papel pago contado 91-3254.

COMPRO heladeras usadas fliar. llamar de mañana al 99-8824.

COMPRO radiografías y lana. 91-3254.

COMPRO y canjeo cassettes originales $ 6.000 hasta $ 10.000 c/u. Maipú 484 (fondo).

CORTINA metálica tablilla puerta escape compl. nueva 2,50x2,40 750.000 612-7728.

CPRO. radiadores y calderas de calefacción TE. 601-5477.

CUADROS pinturas óleos antiguos import. valores artísticos por automotores. O' Connors 661 R. Mejía.

DISCOS bailables clásicos, long-play, de los mejores, líquido, escucho oferta. 567-3359.

ENVASES de gaseosas y cerveza 21-7987.

LAMPARA artística de pie y mesa redonda fórmica p. ocho personas en $ 300.000. 27-2114.

LIQ. urg. art. librería y juguetería escucho ofertas Núñez 1677-73 TE. 70-5972.

MATAFUEGOS nuevos sin uso "Balsa" capacidad 10 litros $180.000. Hipólito Yrigoyen 2140. Florida "Mitre" Vte. López.

MESA y tablero de dibujo con paralelas y lámpara todo marca Schmitten s.uso 38-1944.

OBRAS DE ARTE plástico de Rodolfo A. Ruiz. Motivos boquenses. Patricios 437 6° C. De 20 a 21.30. Cap.

POWER 40 piezas 10 ton. criquet 1½ mon. guill. 30cm compresor 200 libr. P. Ferreyra 4223 Rem. de Escalada.

SANTIAGO DEL ESTERO oportunidad 450 hectáreas campo zona agric. ganadera $ 15 mill. c/u. Torres 99-0360.

STOCK METROS de madera para tienda de Guatambú. Estados Unidos 926. Cap.

STOCK mts. madera para tienda. Guatambú líquido. Estados Unidos 926.

TORRE de hierro 4 mts. de alto p.letreros luminosos o de chapa $ 500.000 TE. 58-9488.

VDO. bidones antiverdín para piletas de natación conservan limpia el agua 3 meses 392-0701.

VDO. o pto. herramientas de carnicería Chivilcoy 2491 José L. Suárez 766-9554.

VDO. traje de novia organza blanca bordada talle 42 tul c.cola tocado y ramo impecable 771-8892.

VDO. 130 damajuanas vacías de 10 litros y varios accesorios urgente Argerich 2370 Cap.

VENDO equipo de soldadura autógena un tubo de oxígeno una garrafa un soplete con 5 picos 2 manometros (gas oxígeno). Total $ 1,9 mill. Av. Maipú 3398. Olivos.

VENDO esencia para perfumes finos comestibles y desodorantes. Tel.: 21-5994.

VENDO portón de chapa muy bueno 2,30x2,10; 771-3547.

VENDO cassettes sin fin y sin parada para grabar publicidad en forma continuada u otros usos. Tel. 49-0815.

VENDO tres cueros de vaca nuevos curtidos al cromo. Buen precio. Tel. 21-3431.

VENDO mis vestidos T. 46 cortos y largos y zapatos N° 38. 83-6565.

VENDO 3 relojes Nerve mecánico escucho oferta. 784-0306.

VIBROMASAJEADOR Aurora nuevo parrilla y estufa eléctrica. Vendo: 854-7120.

15 CUEROS curtidos de oveja muy baratos líquido lote o por unidad. 942-8164.

4800 llaves todo tipo 160 cerraduras surtidas total $ 8 mill. Castelli 5698 Carapachay.

17 AUTOMOVILES PART. Y TAXIMETROS (Cpra. - Vta. - Perm. - Transf.)

COMPRAS

COMPRO auto pago contado. Tel.: 752-1837.

COMPRO Falcon o Taunus 79.80. Part. pago contado. Tel. 240-4647.

VENTAS

AMBASSADOR Presidencial 65 frenos a disco aire acondicionado tapizado cuero gris metalizado urgente 1ª oferta. Ugarte 2100, Olivos.

AMI 8 m. 73 muy bueno. urgte. Tel. 247-8706.

AUTO PLAN 6 cuotas pagas Peugeot 504 $ 8 mill 247-3795.

AUTOAHORRO para adjudicar diciembre puntaje. Tel.: 612-8859.

BUGGY burro modelo 1975 motor nuevo pintado recién llantas magnecio digno verse $ 8,5 mill. Tel.: 768-1126 o 0220.

CAMIONETA Ford Ranger M.80 impecable c.cúpula 26.000 Km $ 80.000.000 Tabaré 3181 922-4753.

CHEVI SS mod 70 o permuto por Fiat 600 77. 78. 58-6315.

CHEVROLET RS 73 muy buen estado 552-1793 todos los días después de las 16 hs.

CHEVROLET RS modelo 72, motor con 500 kilómetros, mecánica a revisar con garantía. $ 12 millones y 8 cuotas fijas de $ 870.000. Soller 5986, Wilde. Ver por la tarde.

CHEVROLET 69 SS 3ª serie joya 1ª mano. Curapaligüe 1728.

CHEVROLET Mod.71 buen estado c.sin licencia Olden 531 642-4674.

CHEVROLET 63 Impala 6 cil. caja mec. $ 1,9 mill. y 4 ctas. fj. 400.000. Las Casas 3571 (Boedo 1800).

CHEVROLET 400 70 único dño. 76.000 Km. buen auto líquido urgente Paraguay 3724 7° 42 Cap.

CHEVROLET 400 m. 73 mot. Indenor caja 4ª acepto terreno o TV color parte pago. La Rioja 1823 Cap.

CHEVROLET rural escolar 65 motor nuevo listo para trabajar. Tel. 749-2779.

CHEVROLET Super 65 vdo. o permuto por Fiat 1500. Bogotá 2155 Cap. 632-0594/5267.

CHEVROLET 67 muy bueno líquido o pto. urgte. 611-2602 y 567-3166.

CHEVY SS. 70 motor 0 Km. part. Madero 690. Liniers.

CHEVY 70 4 puertas buen estado Victoria 900 Villa Insuperable Alt. Crovara al 900

CITROEN 2 CV 67 muy bueno Ituzaingó 4440 Munro.

CITROEN 69 muy buen estado vdo. o pto. c. facilidades. dño. Donado 4746 Cap.

CITROEN CV 74 impecable Terrada 75 3° 12 Cap.

CITROEN 2CV 67 muy bueno ver de tarde Sr. Vera parrilla Azcuénaga ent. Cangallo y Mitre Cap.

CITROEN Furgoneta mod. 69 buen estado José Bonifacio 111 portería.

CITROEN m.68 estado gral. m.bueno Juan de Garay 4795 Caseros 750-0956.

CITROEN 71 sin anticipo 1 mill. por mes fijos. Maipú 634 1° piso G Cap. 15 - 19 hs.

CITROEN m70 3 CV buen estado Villanueva 1515 Lanús Este de 19 a 21 días de sem. Sáb. dom. tel día

COUPE FIAT 125 m. 74 única por su estado super deportivo o pto. por 125 4 puertas. 755-0082.

COUPE TAUNUS 77 especial p.exquisitos 241-7041.

COUPE Torino 78 GTX aire y dirección. Corro 636 gomería.

COUPE Torino 67 entero $ 20.500.000. Tucumán 1064 Lanús Este. dpto. 6.

CUPE FIAT 1500 casi 69 muy buena mec. para viajar papeles y seguro al día. 9,5 mill. 91-2787.

DE SOTO 51 sedan 4 puertas motor rect. 4 gomas nvas. buen est. mec. y chapa. 601-9597.

DKW 67 Rural. Esmeralda 4168 Florida.

DODGE Polara 69 impec. est. partic. liq. urgte. o pto por auto chico mer. val. 641-2838 Sr. Gustavo.

DODGE polara a particular (mod. '68), oportunidad. Braunes N° 1984. 2° "B" V. Urquiza (Cap). 52-6853.

DODGE 47 bueno urgte 747-2400.

DODGE 69 impecable Yerbal 2886 Lanús Oeste.

DODGE 1500 74 buen estado $ 20 mill. Juarez 3275 San Martín. Tel. 755-4831.

DODGE 1500 una pinturita mod. 72. Caprera 761 Bella Vista. Tel. 666-3595.

DODGE Coronado 170 Bahía Blanca 4115. Caseros. B

DODGE 0 Km. adjudicado por autoahorro acepto permutas. 70-5806.

DUEÑO vde Fiat. 1600 urg. Acevedo 467 Cap.

ESTANCIERA 62 buena ocasión T.$ 4.600.000 Alianza 1307 esq. El Tala alt. Gral. Paz 1100.

ESTANCIERA mod. 62 doble tracción única por su estado. Calle 29 N° 750 San Martín.

FAIRLANE 74 500 6 cilind. estado inmejorable a toda prueba. Salcedo 3443, Tel. 97-3086.

FAIRLANE 71 6 cil. joya 10 pts. cubiertas nvas. $ 17 mill. Tilcara 2395 dpto. B Cap.

FALCON FUTURA SP 78 aire acond. ant. elec. ¡Joya! Alvarez Jonte 4767 local 18.

FALCON 69 de Lujo a toda prueba única mano $ 14.000.000 Medrano 1265.

FALCON Futura o pto. menor o mayor valor comisionado Indart 3266 San Justo.

FALCON M.74 buen estado color borravino 571-2030.

FALCON Sprint 74 muy bueno (Ricardo Gutiérrez 2649. (Cap).

FALCON 72 impecable dño. vde. o pta. menor valor hoy y mañana. Francisco Segui 1556 L.4 G. Bourg.

FALCON 68 ex taxi detalles de pintura 1ª oferta razonable Virrey Loreto 2656 Cap.

FALCON 70 oportunidad $ 10.500.000 Medrano 1267 Dto. 4.

FALCON dic 72 m/buen estado gral Bahía Blanca 1750 4 cuadras estación Wilde de 8 a 18 hs.

FALCON lujo m. 75, acepto menor valor impec. Franklin 184 V. Martelli 760-6841

FIAT MULTICARGA c/ cúpula mod 70 105.000, o permuto por 128 rural 74. Cabassa 2790. Caseros. B

FIAT 133 Mod. 77 Virasoro 1834 vdo. 1ª oferta.

FIAT 125 pat. 75 bueno $ 18.500.000 o permuto Paysandú 1638 Piso 1 Dto. 4 tel. 59-1471.

FIAT 125 75 líquido urgte. o pto. menor valor. Morelos 654 Cap.

FIAT 133 mod. 80 vendo urgente. Hipólito Yrigoyen 1578 p 1° 3 Cap. 45-8772.

FIAT 125 Pat. 77 con detalles $ 24.000.000. 392-1751.

FIAT 128-72 $ 12 mill. San Salvador 3421 Lanús Oeste

FIAT 128 familiar mod. 75 blanco como 0 km. Las Heras 3309 Dpto. B planta baja Cap.

FIAT 128 fliar. mod. 75 blanco como 0 km. 88-9764.

FIAT 128 L. 1300 77. rojo dño. 1ª mano. joya. 612-0085.

FIAT 128 m. 72 impecable 10 pts. Mosconi 1654 Lomas del Mirador.

FIAT 128 72 $ 12 mill. San Salvador 3421 Lanús Oeste.

FIAT 128 1300 m. 73 bueno $ 15.900.000. Paysandú 1638 1° 4. 59-1471 Cap.

FIAT 1500 familiar 68 con facilidades Nicasio Oroño 2069 7° D Cap. de mañana.

FIAT 1500 M.64 5 mill. total Moreno 2826 1° "F" 97-4892.

FIAT 1500 67 muy bueno o permuto Santo Tomé 5495 1° "H" Cap.

FIAT 1500 68 buen estado Ruiz D. de Guzman 155 o garaje.

FIAT 1600 70 impecable estado part. vde. $ 13,5 mill. Diag. Norte 1149 Cap. hun. a vier. 8 a 13 hs.

FIAT 1600 '71 muy bueno Recuero 3733. Dto. 4 Alt. Av. Del Trabajo 3800. Cap.

FIAT 1500 66 total $ 7,5 mill. Martín Rodríguez 875 R. Mejía.

FIAT 1600/70 impecable estereo part. vde. $ 13,5 mill. Diagonal Norte 1149 Cap. de lunes a viernes de 8 a 13 hs.

FIAT 600 E 68 vendo part. 23-5387.

FIAT 600 M.77 1ª mano dueño vende 16 mill. Charcas 4716 P. 4° D. 38-4220.

FIAT 600 M.72 TE. 0228-23534.

FIAT 600 m.75 estado gral muy bueno TE. 58-9408.

FIAT 600 m.68 muy buenas condiciones Rivera Indarte y Pje Canning Sarandí altura Mitre 2800.

FIAT 600 73 excelente estado ver en Humberto 1° 2718 (taller).

FIAT 600 75 líquido urgte. o pto. menor valor daría facilidades. Morelos 654 Cap.

FIAT 600 72 m. buen estado 10 puntos $ 10 mill. Jean Jaures 2956 V. Alsina.

FIAT 600 71 nuevo chapa y pintura 642-1834.

FIAT 600 75 Tel. 771-7601 $ 12,5 Mill.

FIAT 600/69 hoy única vez. Total $ 4,6 mill. Las Casas 3569. Alt. Boedo. 1800.

FIAT 600 blanco m. 67 Irala 1538 Tel. 21-8980.

FIAT 600 multicarga m. buena o permuto. Reconquista 1600 Avellaneda.

FIAT 600 68 nada al contado 12 cuotas fijas de $ 1,2 mill Maipú 634 1° G 15/19 hs.

FIAT 600/66 muy bueno part. $ 4.600.000. 572-9302.

FIAT Coupe 800 impecable vdo. Pedernera 2763 Cap

FIAT 150C 968 mot. 0 km tapizado y pintura nuevo Alvarez 756 Villa Madero

FIAT 600 70 todo nuevo líquido urgte. hoy y mañana $ 7.900 Calderón 3451

FORD FALCON 78 sprint motor 221 a. acond. ant. elect. 55.000 km. exc. estado dño. vde. 1ª mano. Pastor Obligado 750 San Martín.

FORD FALCON mod. 74 motor 221 caja de 4ª Tel. 772-2609, 665-4937.

FORD TAUNUS Mod. 77 L. o permuto por oficina chica Av. San Martín y M. Acevedo Don Torcuato Sr. Mastronardi.

FORD 41 motor bien urgente muy barato. Avda. Rolón 1728 dpto. 3 Boulogne.

FORD 40 desarmado de carrocería listo para pintar funcionando Segurola 2869.

FORD 600 c.caja frutera 652-0256 Pirán 212 Tapiales.

FORDCITO Baby 34 buena joyita $ 10 mill. disfrútelo papeles o pto. por moto buena O'Connors 661 R. Mejía.

FORDCITO Baby 34 buena joyita $ 10 mill. disfrútelo papeles ó pto. por buena moto O'Connors 661 R.Mejía

F.100 64 s.embriague 1ª oferta razonable Pavón 3228 4° B Cap. Urgente 91-6949.

GORDINI 67 MB urgente vdo o pmto. por Rambler o Chevrolet 64 papeles al día Sr. Raúl 631-8663.

GORDINI-66 bueno $ 4.500.000 lo financiaría o pto. Peugeot 504 69-72 dif. contado Malaver 1995 1° 10 Olivos.

JEEP Ika-61 con deterioro Calle 46 y 51 San Martín Villa Maipú.

JEEP corto carrozado 58 mecánica 10 puntos Carlos Florito 602 Piñeiro.

MERCEDES BENZ 170 gasolero o permuto por terreno camión 701-9119.

PEUGEOT 404 1971 Viel 1828 Cap.

PEUGEOT 404 Mod. 72 o permuto por Renault 12 diferencia a convenir Corrientes 1594 Cap.

PEUGEOT 404 m 66 impecable Zeballos 6494 Wilde

17 AUTOMOVILES PART. Y TAXIMETROS (Cpra. - Vta. - Perm. - Transf.)

VENTAS

PICK UP Chevrolet Apache 61 pesada m.buena c.mudza. lista p.trabaj. $ 6,5 mill. Iriarte 2281 "2" Barracas.

PICK UP Chevrolet 65 1º sincronizada buen estado Pje. González Catán 4534 Cap.

PICK UP Dodge 100 77 llantas magn. autoestereo Av. Roldán 838 (ex Talleres) Banfield Este.

PICK UP Ford F.100 64 mal de chapa total $ 6,5 mill Curupaity y Balcarce Morón.

PICK UP Peugeot T4B 69 mot. rect. 0 Km. c caja y lona partic.liq. urg. 91-2369 10 a 12,30 y 21 a 22 hs.

PICK-UP Ford '78 nuevo vdo. o pto. por auto m.valor cont. únicamente Monteverde 833 Castelar.

PICK-UP Chevrolet 60 buen motor caja grande $ 4,2 mill. y 6 ctas. fij. 530.000. Las Casas 3571 (Boedo 1800).

PLAN OVALO vdo. 15 cuotas pagas 744-8161 773-4992.

PONTIAC 57 rayo de fuego Coupe s/parantes estado original m/bien $ 6,5 lo ve y se lo lleva 68-1782

RAMBLER Classic mod. 64 204-0581.

RAMBLERT CROSS contry m65 motor tornado Loyola 655. Cap. Tel.: 773-7411. Desp. 19 hs.

RAMBLER 65 (apto camioneta) radio, calefacción muy bueno 42-6333/3647 Fac. R.Peña 707 Dto. 56

RASTROJERO Pick Up 75 Boulogne Sur Mer 751 Villa Maipú S. Martín.

RASTROJERO 62 motor desarmado p.repuestos o p.armar entero $ 160 mill. 70-8936.

RASTROJERO 72 doble cabina joya Lincoln 2306 Villa Maipú San Martín Tel. 752-2398.

RASTROJERO 72 c.mudanz. $ 12 mill rotonda Pte. Alsina Valentín Alsina ver por la manana.

RENAULT 6 b.est. 15,5 mill. tratar José Mármol 643 Dpto. 2 Lanús O.

RENAULT 4 S m.76 vdo. urgente Guastavino 3280 Ituzaingó B° Sta. Rosa 624-8164.

RENAULT 4R 69 llantas deport. bien de mecánica $ 3 mill. y facil. o permuto José L. Suárez 2622 Mataderos.

RENAULT 12 71 c. detalles motor 0 Km oportunidad casa 16 esq. Col. Militar Malaver San Martín.

RENAULT 12TS p.89 25.000 km reales joya dueño vende tomaria menor valor 50-2790.

RENAULT mod 71 buen estado $ 13.500.000 204-9410

RENAULT 6/79 GTL nuevo equipado Corro 636 Gomería

RENAULT 12/75 nuevo equipado vdo. o pto. Corro 636 Gomería

ROMBO 80 Renault 12TL 7 ctas $ 3,5 mill. TE. 765-0670.

SIAM DI TELLA no taxi $ 2,5 mill. y 4 fijas $ 360.000 entregada inmediata Las Casas 3577 Alt. Boedo 1800.

SIAM 65 urgte. muy buen estado 652-3968

TAXI Chevrolet 71 mot. 0 Km c.licencia $ 17 mill. o licencia sola Habana 2189 Cap.

TAXI Dodge 79 impecable estado o pto. TE. 612-2264 Ramón Falcón 3408.

TAXI Dodge 1500 m.72 $ 23 mill. Paunero 2793 2º A Cap.

TAXI Falcón 72 dueño también permutaria x camión reloj electrónico m. b. est. Carhué 1061 1º A Liniers.

TAXI Fiat 125 79 dño. mot. exc. estado $ 29 mill. o pto. por taxi o part. y 11 ctas. $ 2 mill. 91-9767.

TAXI Fiat 125 mod. 80 lic. 10 años Florida 156 V. Alsina Tel. 208-3692 (liquido).

TAXI Fiat 125-79 dño. vde. o pmto. Furnier 2216 Cap. Tel. 92-8503.

TAXI Fiat 125 m.79 oblea 3 joya $ 44 mill. Besares 3311 Ciudadela Norte sábado y domingo.

TAXI Fiat 1600 71 trabajando con licencia del 76-79 trato dño. 67-2443 Sra. Dora.

TAXI Fiat 1600-71 coche $ 11 mill. licencia $ 4 mill. Hipólito Yrigoyen 2430 Cap.

TAXI 404 72 Peugeot San Lorenzo 455 Sarandí.

TAXI Fiat 1600 71 motor 0 km. impec. estado vdo. ó pto. Cosquín 2058 Dpto. 5 68-5508

TAXI m 72 mot. 0 y bien de chapa 26-1640 Combate de los Pozos 1223 ó 1235 Cap.

TORINO cupe/74 muy bueno con facilidades 25 de Mayo esquina Juárez San Martín.

TORINO 69 4 p. m. bueno liquido urgente Av. Gaona 4134 Cap.

VALIANT III 65 rojo estado gral bueno vdo. por enfermedad T.$ 7,2 mill. ver Brandsen 5420 Tablada.

VALIANT 3 m.64 detalles de pintura bien de mecánica $ 3 mill. y facil. ó pto. José L. Suárez 2320.

VALIANT 111 única mano 58-4310.

VDO. FURGON Chevrolet 47 mecánica buena chapa regular ver en Guernica 38 y 43.

VDO. Chevrolet 65 o permuto por mod. más nuevo doy dinero en efectivo Laguna 1922 Ituzaingó.

VDO. licencia Taxi Tel. 59-2323.

VDO. Rombo 100 R-12-TL 7 cuotas Tel. 253-5860 escucho ofertas.

PERMUTAS

CHEVROLET RS/72 motor recién ajustado (en ablande), por FIAT 600 M.73 y 8 cuotas fijas de $ 870.000. Solier 5986, Wilde. Ver de tarde.

COUPE Fiat 1500 permuto por Fiat 128 dif. a convenir. Pergamino 1336. Cap. 612-2897.

PERMUTO Ford Falcon impecable 80 y efectivo por parada de diarios. Bien ubicado. Tel. 602-4382. 9 a 18 hs.

18 ACCESORIOS P/EL AUTOMOTOR (Cpra. - Vta.)

VENTAS

CAJA VELOCIDAD Rastrojero Indenor y Caja Fiat 125. Pje. González Catán 4534. Cap.

CUENTAVUELTAS elect. 4 cil. $70.000. Criquet y llanta. Peugeot 504 $90.000. Conesa 986 4º C. Cap.

ESCOPETA Víctor Sarrasqueta Eibar Calibre 16, 2 caños sin uso importada española. $ 3,8 mill. 923-0282.

LONA para camión. Cobertura nva. 8x7 $2 mill. Tel. 802-1199 después de las 19 hs.

MOTOR Borgward 56. 768-3573.

MOTOR caja y diferencial de Gordini/65 con papeles en buen estado. Tel.: 541-2165.

MOTOR Perkins. Madero 805. José L. Suárez y Medrano.

MOTOR Bedford m. 69 140 HP. 28-5050.

MOTOR gasolero Bedford 61 funcionando pap. al día, tot. $ 7,5. Alcaraz 4658 Cap.

RADIADOR para pick-up Ford. 87-4970.

VENDO caja 5 mx2,40 poco uso cajón y dos guardabarros. Total $2,5 mill. Paunero 463. Villa Madero.

VENDO máquina alineadora. Corrientes 1594.

VENDO reloj taxi electrónico. Digitax. Tel. 59-2323.

VENDO 4 llantas deportivas Tipo Mercedez Benz para Ford Falcón Rodado 14 $ 600.000. Tel.: 757-0122 o 431-5015.

2 CUBIERTAS 650x16 6 telas. Tel. 23-2430.

19 CAZA - PESCA - CAMPING - CASAS RODANTES (Cpra. - Vta. - Alq.)

VENTAS

CASA RODANTE 400 m 6 p heladera calefón eléctrico radio 69-1402. 67-3110.

CASA RODANTE urg. oport. por ausentarme excel. estado. Gutiérrez 538. v. Maipú. San Martín. Lun. Dom.

CASA rodante 4 personas patentada barata. C. Rivadavia 2422 Sarandí. Tel: 204-9613.

CRUCERITO juanjo motor Chevrolet 230 pata dentro fuera borda mercuser ver Club Victoria. 743-3758.

ESCOPETA Víctor Sarrasqueta Eibar Calibre 16.2 caños sin uso, importada Española $ 3,8 mill. 923-0282.

LANCHA con motor Formosa 2725 San Justo.

ALQUILERES

BARCO alquilo sábados y o domingos, paseo o pesca, hasta 10 personas. Consultar 97-7289.

20 CAMIONES - COLECT. VEHIC. COM. (Cpra. - Vta. Perm. - Transf.)

VENTAS

CAMION Chevrolet T1 940 con carrocería p-repuestos entero $ 90 mill. 70-8936.

CAMION Dodge 61 playo chasis largo $ 16 mill. ó pto. igual valor. Gorriti 162. Tablada. Crovara al 3200.

CAMION Ford 65 playo en buen estado Tapalqué 2038 Avellaneda. urgte.

CAMION Dodge 61 motor Perkins 80 6 gomas nuevas. Detalles chapa o pto. x Torino. Urg. Luro 4355. Laferrere.

CAMION Skoda 1965 con plato enganche semirebloque ideal para volador direc. neumática. o perm: 567-3201.

CAMIONES volcadores s-sin trabajo acepto permuta por coche m-74 en adelante Hernandarias 3858 Caraza. Lanús Oeste.

FURGON Fargo m1965 estado bueno. Arregui 3279. Capital.

PICK UP Chevrolet 64 c-caja madera y lona o pto. por Fiat fliar. 1500. Tel: 748-2200.

PICK UP Forgo 65 c-furgón aluminio. Pieres 557 Cap.

PICK-UP Ford modelo 73. Total $ 25.000.000. Alvarez Jonte 1777. Ver de 13 a 21.

SEMIRREMOLQUE 8m largo muy buen estado. Gomas nuevas. $7 mill. Condarco 3115. 50-8562.

VENDO camión Dodge 500 m. 70. Motor con 6.000 km. Total $29 mill. Fco. Lacroze 3779. Cap.

VOLCADOR Ford 600 M 60. Perkins 75. Tel. 0220-24904.

PERMUTAS

CAMION M. Benz. Mr 1114 69. Cabina dormitorio o permuto por auto. Barceló 50. A Av. Mitre 4299. V. Dominico.

21 MOTOS - MOTONETAS BICICLETAS (Cpra. - Vta. - Perm.)

VENTAS

BICICLETA rodado 28 muy barata. Enrique Fernández 3454. R. de Escalada.

GILERA 150 CC mod. 62 oportunidad, regalo hoy aproveche $ 1.500.000 Bauness N° 1919 1981. V. Urquiza. Cap. 52-6853.

HONDA CG. 125 urgte. 8.000 Km. color negra muy buen estado papeles al día. $ 8.500.000. Llamar 27-2935.

KAWA ZC440 m80 8000 km. Tel: 761-0397. Agustín Alvarez 3005. Florida.

KAWA 440 m81 Corrientes 456 2º 25 Cap. Tel: 394-7789.

KAWA 650 Kerker. Corrientes 456 2º "25". 394-7789.

MOTO FURGON Frambreta 74 motor 10' cúpula original 8 mill. Cruz del Sur 1654 o permuto (San Miguel).

MOTO Gilera macho 200 M78 Viela fundida $ 4 mill. ó pto. x valores. Tel: 802-1199. Desp. 19 hs.

MOTO Zanella ZR 125 mod. 80 sin rodar, 7,5 mill. Tinogasta 3981 Dtp. 1 Cap.

MOTONETA Siam motor 0 Km. Papeles al día y Gilera desarmada s-papeles. Liq. José L. Suárez 2622. Mataderos.

PLAN Kawasaki 440 4 ctas. pagas. Tel: 26-7055.

22 PROFESIONALES Y TECNICOS (Pedidos - Ofrecidos)

OFRECIDOS

DENTADURAS y composturas en el día 8 a 20 hs. Lavalle 2072 1º Piso Dto. B 45-5381.

DEPILACION eléctrica. Definitiva. Rostro, axilas e ingles. M. Moreno 6292, Wilde. H. Irigoyen 1315 - 18 B. Capital. TE. 37-7364.

IMPUESTOS IVA, ganancias, moratoria, impositiva, ingresos brutos, actualización, sueldos, jornales, facturación. Particulares, empresas. Estudio 432-6505.

MAESTRO mayor de obras a empresas constructoras ofrezco mis servicios c. amplia experiencia tomo trabajos a partic. de cualquier tipo 51-7023.

MAR DEL PLATA 2 amb. temp. dic. enero feb. marzo dueño 783-5199.

SISTEMAS administrativos para pequeñas y medianas empresas. Relevamientos. Implementación y desarrollo. Asesoramiento total contable impositivo. 38-6356 y 37-5898.

DENTUADURAS
Rotas arreglamos en el acto. Inmediata en el día y flojos ajustamos en el momento. Consulta gratis. Atención permanente.
Centro Dental Integral
Bulnes 1910 - Pta. Baja.
84-6049 y 97-4113

23 EMPLEADOS DE COMERCIO Y OFICINA (Pedidos - Ofrecidos)

PEDIDOS

A EMPLEADOS públicos privados sueldo extra promoción entre compañeros novedades sistema. Tucumán 950 1º 5 (9-19).

EMPLEADA p.tareas generales de oficina Lima 133 local 23 de 12-18 hs.

EMPLEADA para oficina mayor de 37 años que viva en la zona Jujuy 1149 Lanús Oeste.

GRABOVERIFICADOR IBM 3742 15.000 digitaciones Carlos Calvo 1495 PB A Cap.

SRTA. Sra. c-horas libres interesante ocupación. Uruguay 654 oficina 609 lunes a viernes 15 a 19 hs.

OFRECIDOS

CADETE para tareas grles. de oficina conoc. dactilografía TE. 204-7215 Roberto.

DACTILOGRAFA máquina manual, técnico en adm. de empresas. Tel. 567-3447.

DACTILOGRAFO conocimientos en publicidad sector medios se ofrece por día hora. 982-9649.

DISEÑADOR publicitario c.experiencia medios y arte se ofrece para trabajar agencia de publicidad Tel. 91-9414 Sr. Bertero.

EMPLEADO administrativo en horario nocturno se ofrece p/hotel restaurante. Sanatorio. Tel.: 30-5599.

EX GERENTE adm. comt. se ofrece part. o full time Urquiza 735 PB "A" 93-4266.

GRABOVERIFICADORA IBM 3742 experiencia 3 años 20.000 digitaciones para trabajar después de las 20 hs. y fin de semana Tel. 766-9162.

JOVEN 25 años desea trabajar estudios o laboratorios fotográficos P.R. 12.497.532 sucursal Guemes C. 1778.

LIQUIDO sueldos y jornales con listados y sobres, todas gest. administr. leyes laborales, impuestos. 243-5065.

SRTA. buena presencia s.ofrece para tareas administrativas en gral. dactilografía c.amplia experiencia urgte. 58-4620 y 93-3923.

24 PERSONAL P/CASA DE FAMILIA (Pedidos - Ofrecidos)

PEDIDOS

MUCHACHA todo trabajo con cama. No es agencia. Perú 1371 3º "B". Cap. Tel. 23-8689. Presentarse sáb. y lunes.

SRA 40/50 años atender matrimonio mayor cama adentro necesito con urgencia Argerich 2370. Cap.

OFRECIDOS

SE OFRECE chica por hora para trabajar en casa de familia. 71-9227.

SE OFRECE señora responsable mayor para trabajos por hora con retiro y para atención de persona mayor ambos sexos. Tel.: 87-9219.

SRA. se ofrece para limpieza por horas mensaje. 392-0701.

SRA. se ofrece para trabajar en casa de familia con referencias por horas. Tel: 772-4428 de 7 a 9 hs.

25 OFICIOS VARIOS (Pedidos - Ofrecidos)

PEDIDOS

SE NECESITA joven activo, edad 18 a 25 años. Presentarse Caseros 3501 de 16 a 18 hs.

SE NECESITAN (4) pintores de obra (oficiales) 1 albañil 2 (ayudantes). Aráoz 372. Cap. 8 a 12 hs.

OFRECIDOS

AYUDANTE de cocina se ofrece o lavacopas turno tarde o noche a partir de las 18 hs. Tel. 821-4880. Sr. Nieva.

CAPATAZ: general de obra competente jubilado activo. Cap. e interior. Córdoba 3398. Cap. 7º "B".

CARPINTERO medio oficial. Lima 313 Constitución 38-6135.

CARPINTERO carpintería en general, mueble de estilo, revestimiento, bajada de techos. Tel. 71-4214.

CHOFER para taxi porcentaje a alquiler 33 años casado. 628-1411.

CHOFER profesional p/taxi o particular Urquiza 1783 Cap.

CHOFER para taxi se ofr. todo el día o podría alquilar 88-6528, con referencias.

CHOFER para reparto o manejo solamente. Tel. 651-1503.

CHOFER registro profesional, casado. Solier 5986, Wilde.

COCINERO joven muy bueno para restaurante o temporada. Tel. 34-8758.

CONSTRUCTOR planos municipales en provincia de moratoria. Facilidades Quiroz 2286 Ituzaingó 642-5896.

CONTABILIDADES liq. de sueldos, cuentas corrientes conciliaciones atiendo por hora. Tel. 37-2576. 14 a 17 hs.

FABRICANTE mosaicos recibe trabajos en gral. c.s material. c/s contrato. 25 de Mayo 4358 Merlo.

FOGUISTA de primera con registro de capital se ofrece. Tel. 811-6475.

JARDINERO y pintor se ofrecen con referencias. José Cuba 3428 (Cap).

ME OFREZCO: albañil en general. Calle 847 N° 4648 S. Francisco Solano (P. Bs. As.).

MOZA o camarera con experiencia bar o comedor. Tel. 572-2758.

MOZO de mostrador práctico se ofr. Te 21-7347.

MOZO ½ turno tarde o temporada interior 34-8758.

NECESITA Ud. electricistas? Llame al 26-1717.

OFICIAL soldador eléctrica autógena CO2 cobre, bronce, plata, aluminio, estaño, acero inoxidable. Trabajos gral. Changas. Tel.: 631-5519.

PEON Cocina para temporada amplias Referencias. Se ofrece 941-5470. Juan Carlos

PLOMERO gasista responsable 50% o día Av. Belgrano 1657. 1º "E" Dejar mansaje. Tel.: 34-3817.

SEÑOR con coche Renault 12 mod. 80 se ofrece para todo trabajo. Tel. 771-2477.

SEÑOR para trabajos de carpintería Carlos Echagüe 1435 Villa Bosch 3 de Febrero.

SR. P/ foguista motorista diesel mantenimiento J.M. Gutiérrez Calle 73 c/124 y 125 Barrio Las Hermanas.

ZAPATERO; Cortador a máquina y a mano 49-2695.

26 VIAJANTES DE COM. CORREDORES Y REPRESENTANTES (Pedidos - Ofrecidos)

PEDIDOS

A CORREDORES 18/25 años sueldo fijo y comisión Ameghino 1874 Alt. Av. del Trabajo 4300 13/16 hs.

A EMPLEADOS públicos privados sueldo extra promoción entre compañeros, novedoso sistema. Tucumán 950 Of. 1604.

CORREDORA/DOR farmacia zona centro Cap. con experiencia solicitar entrevista 52-6166

CORREDORES de lubricante para anexar Jujuy 1149 Lanús Oeste.

CORREDORES libres visiten decoración regalos artic. novedoso s. competencia. 91-5129. 10 a 18 hs.

CORREDORES: (20) jefe de equipo (5) venta facil ganancias 30% artículo exclusivo. Av. Marquez 1623. (León Suárez).

PERSONAS ambos sexos estu. sec. compl. o no c. sin exp. p. activ. comercial. Av. San Martin 2441 Lanús Oeste.

VENDEDORA domiciliaria alta comisión. Uruguay 654 oficina 609 Cap. Lunes a Viernes 15-20 hs.

VENDEDORAS c. sin exper. $ 300.000. o más fácil venta Florida 734 1º C Cap.

27 ALOJAMIENTOS - PENSIONES - HOTELES (Pedidos - Ofrecidos)

PEDIDOS

BUSCO habitación c/sin muebles en casa de flia. para matrimonio o personas solas 70-6332

BUSCO pieza y cocina hombre solo Tel. 93-7180

OFRECIDOS

A ALQUILO habitación amueblada muy económica para matrimonio solo o con chicos. Saavedra 1171 esq. San Juan.

A CABALLERO alq. cama fliar. Olavarría 427. Tel.: 28-7017.

A CABALLERO cama muy confortable agua cal. coc. y plancha. Av. Alte. Brown 1325 Boca Cap.

A CABALLERO cama muy confortable agua caliente cocina y plancha. Av. Alte. Brown 1325 Boca.

A HABIT. matrimonio o persona sola comodidad. Tacuarí 1461.

ALMAGRO familia habitaciones económicas a 2 caballeros. Pringles 514 Cap.

ALQUILO cama caballero $ 10.000 Parana 358. (5º "I").

ALQUILO camas p-señoritas. Billinghurt 339 Cap.

ALQUILO habit. $ 500.000.- mensuales, 1 mes depósito. Páez 2561.

ALQUILO habit. chica a Sra. sola poco alq. a cambio quehaceres. Tel.: 641-5843.

ALQUILO pieza 1 ó 2 personas. Bmé. Mitre 1294.

ALQUILO hab. c/s. Tel. c/coc y baño agua, cte., casa flia. no hotel dueño. Tel.: 431-5015; 659-0614.

ALQ. habitación dos camas hombre en casa de flia. México 1482 3º 1. 37-4111.

ALQ. habitación c-muebles p-matrimonios. Godoy Cruz 2167 Cap.

ALQ. habitación s-muebles. Dolores 130 Cap. alt. Rivadavia 8000.

ALQ. habitación c-balcón p-matrimonio c-chicos. Salta 170.

ALQ. habitac. amueblada p-matrimonio c-sin chicos ó pers. solas coc. indiv. lav. terraza. P. Echague 3143 Cap.

ALQ. habitac. amueblada c-coc. individ. p-matrim. c-sin hijos ó pers. sola lavad. y terraza. Uspallata 943.

ALQ. hab. amoblada. Viamonte 2114, 4º piso. Tratar Viamonte 820.

A. ALQUILO habitación con balcón amueblada muy económica. Saavedra 1171 esquina San Juan.

CAMA $9.900. por día familiar cocina agua caliente gratis teléfono. Necochea 1226 Boca.

DÑA. en casa flia. una habitación dama sola patio. tel. J.B. Alberdi 2339 Flores.

HABITACION p-srta. en depto. llamar por la tarde. 942-0689.

HABITACION amueblada c-coc. indiv. p-matrimonio c-sin hijos o persona sola. México 2475.

HABITACION compartida a srta. bño. coc. $ 400.000.- mensuales. Corrientes 1985. Piso: 4º. "G". Cap. Tel.: 49-0532.

HABITACION disponible matrim. José E. Uriburu 37. Cap.

HABITACION en casa de familia para matrimonios c-s niños Sras. o caballeros 70-6332.

HABITACION matrimonios o persona sola, bño. privado. Cuenca 690.

HABITACION para matrimonios y muchachos c-coc. y horno Bogotá 2736 Cap.

HABITACION para joven empleado en casa de flia. Talcahuano 860 2º F. Cap.

HABITACION pleno centro amplia luminosa amueblada 2 personas. Callao 741 1º "2" 8-11 18-20 hs.

HABITACION precio económico con cocina. Yapeyú 958 Cap.

HABITACION Srtas. Viamonte 818 1º B Cap.

HABITACION c/cocina. Inclan 3145. Cap.

HABITACION hombre o mujer sola. Alsina 840 2º piso.

HABITACION mediana c/coc., en casa de familia. Tel.: 941-5913.

HABITAC. amueblada 4 coc. individ. p-matrimonio c-sin hijos o pers. sola lavadero y terraza. Moreno 2559 Cap.

HABITAC. caballeros, sola o a compart. coc. a gas, agua cal. precios módicos. Sgo. del Estero 360. Cap.

HABITAC. para matrimonio c/ hijos o persona sola, c/ coc. Bolívar 1356. Cap.

HABITAC. pequeña, zona Once. Catamarca 693. Depto. 1º "N". Escalera. Tel.: 942-2398. De 15 a 20 hs.

HABITAC. p/ matrim. c/ hijos o pers. sola con cocina. Tarija 3366. Cap.

HABITAC. y camas srtas. y caballeros. Cochabamba 3285 Cap.

HABIT. amueblada p-matrimonio c-sin hijos pers. sola coc. indiv. lav. terraza. Belgrano 2335.

HOTEL habitac. p/ matrim. 3 personas, 2 personas y persona sola muy familiar. Sarmiento 1139. Cap.

HOTEL cama damas caballeros B-Norte. T. confort económ. Laprida 1579 1º piso. 824-2477.

HOTEL de srtas. habitaciones solas y a compartir, gas, agua cal. y cocina. Lima 667. Cap.

HOTEL habitaciones matrimonios y pers. solas cocina y agua cal. las 24 hs. Hernandarias 663 Cap.

HOTEL habitaciones matrimonios, damas y caballeros cocina, agua caliente, teléf. Campichuelo 215 alt. Rivadavia 4800.

HOTEL habitación con baño desde $ 23.000. diarios. Estados Unidos 2540 Entre Alberti y Saavedra.

HOTEL matrim. c-sin hijos confort. cocina económico. Carlos Calvo 3779 Cap. Tel: 90-1918.

PIEZA amueblada c-cocina $ 10.000 p-día s-llave s-depósito. Méndez 860 Wilde alt. Aguero 5500.

SE ALQUILAN habitaciones para matrimonios. Donato Alvarez 341 Cap.

28 CASAS Y DEPTOS. DE VERANEO (Cpra. - Vta. - Alq.- Perm. - Transf.)

VENTAS

CASA en Córdoba vdo. ó pto por depto en Cap. Sr. Ludueña 33-9984

CHALET en Pinamar 4 habit. 3 baños, living comedor a estrenar o alquilo temporada. 50-2370.

MAR DEL PLATA dpto. 2 amb. vendo ó permuto por similar en Capital. 86-2352.

MARDEL: 1½ amb. amob. Doy fac. Vendo. Oferta razonable. 613-6278.

M. DEL PLATA 2 amb. Amob. Pintado. Ver portería. Colón 1410. 4º "H". 571-6138.

M.D. PLATA depto. 2 amb. amoblado pintado c/TV urg. portería Colón 1410 4º H. TE. 571-6138.

SE VENDE esqueleto de dpto. en Sta. Teresita. A 3 cuadras del mar. Con impuestos al día. Tel. 755-8436.

ALQUILERES

ALQUILO depto 2 amb., temporada Necochea frente al mar. Tratar. 748-5116.

ALQUILO casita orilla río Cosquín Córdoba playa propia dic. o marzo 49-4259 Sra. Chela.

ALQUILO dpto. Mar del Plata. 3 amb. 6 personas. 1 cuadra playa. Diciembre-Enero-Febrero-Marzo. 27-5593.

COLONIA URUGUAY alquilo casa (temporada) teléfono 5 mill. (uruguayos) lunes y viernes 981-0720 1065 Saenz.

DEPARTAMENTO Santa Teresita, 2 dormitorios, coc., comedor con entrada de coche. Tel.: 69-9299.

DÑO. alquila 2 y medio amb. por temporada o fracción Mar del Plata Tel. 69-7557.

FRENTE al mar 5 personas 1-15 diciembre febrero marzo dueña 53-8829.

MAR DEL PLATA alq. depto. 3 amb. depend. cochera fte. al mar playa Los Ingleses Boulevard Marítimo 4101 1º A.

MAR DEL PLATA 1 amb. y medio 2 c. de casino 1º quincena de dic. Campana 2664 6º D. Cap. $ 800.000.

MAR DEL PLATA alq. depto. temporada 2 cdras. Casino 91-4544.

MAR DEL PLATA brrio Constitución chalet 6 personas con TV y parque 241-1165 240.4326.

MAR DEL PLATA 2 amb. temp. dic. enero feb. marzo dueño 783-5199.

MAR DEL PLATA Colón 1700 externo balcón cochera 4 p.categoria 46-7811 temporada.

MAR DEL PLATA Dpto. 2 amb. 20 mts. playa La Perla dic. ene. febr. y marzo Tel. 652-3242.

MAR DEL PLATA dpto. 8 cuadras playa 3 amb. churrasquera patios 11 de Setiembre 4049.

MAR DEL PLATA chalecito 3 amb. 8 cuadras playa entrada auto 11 de Setiembre 4049.

MAR DEL PLATA chalet alq. z. Constitución 3 amb. y Parque Av. Olivera 1551 Cap. TE 601-7329.

MAR DEL PLATA playa serena. Chalet 2 cuadras mar. Enero $450 mill. $500 mill. Febrero. 760-1696.

MAR DEL PLATA 1m amb., 4 personas, dic. 1º quinc. de enero y marzo. 48-9248.

MAR DEL PLATA dño alq. diciembre 1 amb. contrafrente. Bolívar y Corrientes. 362-3532.

MAR DEL PLATA: alq. Colón y Arenales. 6 per. Dño, diciembre. 69-7976.

MAR DEL TUYU depto. 5. pers. 2 cdras. del mar 240-1597.

PTA. MOGOTES alquilo 3 cuadras del Mar chalet dic. ene. y feb. Tel. 92-6966 tratar sábados y domingos.

STA. TERESITA Dpto. 4 pers. centro a 2 cuadras del mar 97-2531.

VALERIA DEL MAR: casa 3 amb., parrilla, parque. 67-1860.

VILLA GESELL depto 1 cuadra mar 2 y 3 amb., dueño alq. Tel.: 766-9375.

A UNA MUESTRA DAN AUSPICIO

La Subsecretaría de Cultura de la Nación auspiciará la VIII Exposición Feria Internacional de Buenos Aires. "El libro - del Autor al Lector", a desarrollarse entre el 2 y el 19 de abril de 1982 en el Centro Municipal de Exposiciones de esta ciudad.

Así quedó dispuesto oficialmente, suscribiendo la resolución relativa el titular de esta Subsecretaría, doctor Julio César Gancedo. Se señala en la misma que "la realización anual de la muestra se ha constituido en uno de los acontecimientos culturales más significativos de nuestro país, y como tal importa un esfuerzo que merece ser apoyado no solo por instituciones y organismos privados sino también por los del sector oficial, a fin de seguir promocionando el libro como insustituible vehículo de difusión cultural".

Se brindará ante todo apoyo para lograr la presencia de las provincias argentinas en el "stand" que la Feria montará sobre "el libro de las provincias". Además de ello, se facilitará la obtención de pasajes para el traslado de escritores del interior.

La muestra es organizada por las diversas Cámaras y Entidades del sector editorial, librero, de distribución y comercialización del libro y por las asociaciones que agrupan a escritores y autores.

EL FILME EPICO "MEXICO EN LLAMAS", EN UN PREESTRENO

MOSCU, 30 (ANSA). — La esposa del presidente de México, Margarita López Portillo, asistió aquí a la proyección en preestreno de algunos trozos de un nuevo filme sobre la revolución mexicana. Se trata de **"México en llamas"**, dirigido por el soviético **Serguei Bondarchuk**. Es una coproducción **soviético-mexicano-italiana.**

Luego hubo una conferencia de prensa en la que participaron la señora de López Portillo, el director del filme, el presidente del Comité para el Cine de la Unión Soviética Philip Ermash, el productor italiano Nello Santi y la actriz norteamericana Sydne Rome, una de las intérpretes del filme. La protagonista es la suiza Ursula Andress.

"México en llamas" es el primero de 2 filmes que Bondarchuk decidió filmar sobre los acontecimientos de los que fue testigo el periodista norteamericano John Reed, comunista, amigo de Lenin, fallecido en 1920 cuando tenía 30 años, y cuyos restos están sepultados dentro de los muros del Kremlin.

Reed fue testigo y escribió sobre la revolución mexicana, pero el libro que lo hizo famoso en todo el mundo fue "Los 10 días que convulsionaron al mundo", sobre la revolución soviética de octubre de 1917.

Con el mismo título, Bondarchuk está filmando en Moscú y Leningrado el segundo filme sobre Reed, cuyo título general será: **"Las campanas rojas"**. Se hará también una versión de 6 o 7 episodios para la televisión de todo el mundo. También el filme será distribuido fuera de la URSS.

Se trata de una gran superproducción, muy espectacular, que Bondarchuk quería realizar desde hace tiempo sobre la personalidad de Reed, que será interpretado en la pantalla por el actor italiano **Franco Nero.**

Tanto Ursula Andress como Sydne Rome han filmado para estos 2 filmes escenas osadas, con desnudos, que no es posible saber si serán vistos por los espectadore soviéticos, donde la película se estrenará en marzo próximo. Las autoridades soviéticas han concedido hasta ahora 2 castas y fugaces escenas con desnudos de mujer: en "Andrei Rubiov", una obra de arte del director Andrei Tarkovski y en "Tripulación", una imitación soviética de los filmes occidentales del tipo catastrófico.

UN POLICIAL CON MUCHO HUMOR

Elliot Gould y Arthur Hill aparecen aquí en primer plano en una secuencia de "Trucos sucios", un filme recientemente estrenado en salas de Capital que también cuenta con la actuación protagónica de Kate Jackson. Esta producción norteamericana fue dirigida por Alvin Rakoff. Ss trata de un filme de corte eminentemente policial, pero matizado por secuencias de un humor disparatado. En suma, un apto entretenimiento para los adeptos al maravilloso arte del siglo XX.

PARA VER EL MEJOR CINE DEL MUNDO

Un importante ciclo de reposiciones propone la Cinemateca Argentina para el mes de diciembre. Esta es la programación que, como siempre, se cumplirá en la sala del Sha.

Martes 1º: Los monstruos (I Mostri), de Dino Risi. Con U.Tognazzi. P.18.
Miércoles 2: La guerra del cerdo, de Leopoldo Torre Nilsson.
Jueves 3: Un enemigo del pueblo (An Enemy of the People), de George Schaeffer.
Viernes 4: La última noche de Boris Grushenko (Love and Death), de Woody Allen.
Sábado 5 y Domingo 6: El nido (Idem), de Jaime de Armiñán. Con Héctor Alterio, Luis Politti.
Lunes 7: Conocimiento carnal (Carnal Knowledge), de Mike Nichols. Con Jack Nicholson.
Martes 8: Nuestra hospitalidad (Our Hispitality), de Buster Keaton y John G.Blaystone.
Miércoles 9: El Fausto Criollo, de Luis Saslavsky. Con Claudio García Satur, Pedro Quartucci.
Jueves 10: Justicia para todos (... and Justice for all), de Norman Jewison.
Viernes 11: Balance de un matrimonio joven (Bilans Kwartalny), de Krzystoff Zanussi.
Sábado 12 y Domingo 13: Odisea del Espacio (20001, a Space Odyssey), de Stanley Kubrick.
Lunes 14: Soledad (Lonesome), de Paul Fejos.
Martes 15: Una cuestión de honor (Una Questione D'Onore), de Luigi Zampa.
Miércoles 16: Así es la vida, de Francisco Mugica.
Jueves 17: Brubaker (Brubaker) de Stuart Rosemberg. Con Robert Redford, Yaphet Kotto.
Viernes 18: La estructura de cristal (Struktura KRisztalu), de Krzysztoff Zanussi.
Sábado 19 y Domingo 20: Lenny (Idem) de Bob Fosse. Con Dustin Hoffman, Valerie Perrine.
Lunes 21: Pripiedad privada (Private Property).
Martes 22: El boxeador de y con Buster Keaton.
Miércoles 23: Piel de verano, de L.Torre Nilsson.
Sábado y Domingo 27: El socio del silencio (The Silent Partner) de Daryl Duke.
Lunes 28: Mi noche con Maud (Ma nuit chez Maud).
Martes 29: El juicio universal, de Vittorio de Sica.
¡¿Miércoles 30; Los muchachos de antes no usaban gomina, de Manuel Romero.

Henry Fonda Sigue Proceso de Recuperación en una Clínica Médica de la Meca del Cine

HOLLYWOOD, 30 (UPI).— Los médicos dijeron que Henry Fonda está en condición estable en el Centro Médico del Hospital Cedros del Sinaí, pero no anunciaron en qué fecha será dado de alta el actor, que ya tiene 76 años.

Fonda, al que le fue colocado un marcapasos hace siete años, ingresó al hospital hace dos semanas para observaciones de una enfermedad crónica del corazón.

Una representante del hospital confirmó que Fonda está en condición estable.

El actor recibió el jueves, día de Acción de Gracias en Estados Unidos, la visita de su hija, la actriz Jane Fonda.

● PREMIO PIONERO

PAVIA, Italia del Norte, 30 (ANSA).— Quirino Cristiani, uno de los pioneros del cine aún viviente, fue premiado hoy por su obra con una placa de plata por el alcalde de Santa Giulietta (Pavia), el pequeño pueblo lombardo del cual emigró hace más de setenta años con los padres para establecerse en Argentina.

Cristiani —que tiene hoy 85 años— fue el primer hombre en el mundo que realizó un filme en metraje normal con dibujos animados. En 1917, ya en Argentina, filmó "El Apóstol", una historia de 75 minutos formada por 58 mil dibujos.

SUS CARTAS ESTAN ECHADAS

♡	◊	♠	♡	◊	♣	♡	◊	♠	◊	♠
S	C	S	I	R	N	G	I	E	O	T	R
♠	♣	♡	♣	♡	♠	♡	♠	♡	◊	♠	♣
E	S	A	E	E	A	A	D	A	R	L	C
◊	♣	♡	◊	♠	♡	◊	♠	♠	◊	♠	◊
I	O	E	O	I	L	E	A	Z	Q	A	U
♠	◊	♣	◊	♡	♠	◊	♡	♠	◊	♠	♠
R	I	B	V	N	A	O	T	N	A	C	S
♠	◊	♠	♡	♣	◊	♠	♣	◊	♠	♣	♠
U	A	E	E	R	D	Ñ	D	O	O	E	S

En estos 60 naipes se encuentra encerrado un mensaje para usted. Acaso se trata de un augurio o de una advertencia que no deberá desestimar. Para dar con el mensaje que corresponda al lector, éste debe proceder de la siguiente manera: si su nacimiento se ha registrado entre los días 5 y 11 (no importa el mes) eligirá PICAS; si se ha producido entre los días 12 y 19, TREBOL; si lo fue entre los días 20 y 27, DIAMANTE, y finalmente, si su advenimiento al mundo aconteció entre los días 28 y 4, su palo será CORAZONES. Una por su orden leyéndolas de izquierda a derecha, las letras que llevan las cartas correspondientes a la fecha en que nació y escríbalas. Así obtendrá el mensaje.

Aguilé, Suceso en Retorno a España

MADRID, 30 (AFP).— El cantautor argentino Luis Aguilé se presentó en Barcelona con buen éxito, **tras haber permanecido alejado de los escenarios españoles 3 años como consecuencia de sus desafortunadas intervenciones en un programa televisivo titulado "El hotel de las mil y una estrellas".**

Aguilé ha vuelto a hacerse con la confianza de sus antiguos admiradores. Repleto de facultades y entusiasmo como en sus mejores épocas y, según comentó un crítico de un poderoso medio de comunicación catalán, su actuación fue una fulgurante "rentrée".

El cantautor argentino permanecerá en la capital barcelonesa una larga temporada. Según manifestó a los periodistas, estrenará una comedia musical en un teatro de la ciudad Condal en el mes de diciembre. Aguilé se mostró sorprendido y feliz por el buen suceso que le tocó protagonizar, sin dar señales de guardar rencor al público por el olvido al que lo sometió.

TV PROGRAMA TV

18 (2) CHIPS - Serie
(7) MANNIX - Serie
M. Connors, G. Fisher.
(9) BARRACAS AL SUR - Teleteatro
A. Puig, M.C. Valenzuela y elenco
19 (2) LADRON SIN DESTINO - Serie
R. Wagner, M. Throne.
(7) DIOS SE LO PAGUE - Teleteatro
F. Luppi, L. Benedetto y elenco.
(9) DE SIETE A OCHO - Periodístico
B. Elizalde, C. Mascetti, S. Huberman
(11) VIDEO POP - Musical
(13) LA FAMILIA INGALLS - Serie
M. Landon, K. Grassle
19.30 (11) REVISTA ONCE - Periodístico
U. Barrera, V. Sueyro
20 (2) BONANZA - Serie
L. Greene, M. Landon, D. Blocker
(7) CALABROMAS - Cómico
J.C Calabró, C. Maral.
(9) VIDEOSHOW - Periodístico
A. Carrizo, M. Grondona, R. Anglin
(11) LA SUCESORA - Teleteatro
S. Vieira, R. de Falco y elenco.
(13) BUENAS NOCHES ARGENTINA - Periodístico
S. Villarruel, R. Maldana, N. Longo
21 (2) PETROCELLI - Serie
Barry Newmann.
(7) SESENTA MINUTOS - Periodístico
J. Gómez Fuentes, O. Otranto, M. Larreta.
(9) EL RAFA - Telecomedia
A. De Mendoza, A. Bruzzo.
(11) LA TUERCA - Cómico
M. Zucker, V. Rubino.
(13) LA AVENTURA DEL HOMBRE - Serie
Mario Grasso
22 (2) BARETTA - Serie
(7) ESPECIALES DE ATC - Especial
"Síndrome vital", R. Wagner, Ll. Bridges.
(13) EL MUNDO DEL ESPECTACULO
"María Antonieta", M. Vlady, H. Tisot.
22.30 (9) TELEPOLITICA - Periodístico
Raúl Urtizberea
(11) LA SUPER NOCHE
"Pasiones sin freno", R. Widmark, L. Baccall.
23 (2) ARCHIVO CONFIDENCIAL - Serie
23.30 (9) SWITCH - Serie
R. Wagner, E. Albert
24 (2) HARRY "O" - Serie
D. Janssen, H. Darrow.
(7) LAS SEIS ESPOSAS DE ENRIQUE VIII
(11) QUINCY - Serie
J. Klugman, G. Walberg.
(13) TEMAS DE NUESTRO TIEMPO - Micro
Monseñor O. Derissi.
0.10 (13) SEPTIMA EDICION - Informativo
S. Villarruel, J.I. López, J. Jacobson
0.30 (9) EL FUTURO ES HOY - Micro
0.35 (13) LA MEDICINA Y USTED - Científico
1 (7) ATC INFORMA - Informativo
C. Nahón, P. Dizán, P. Bauer
(11) NOTICIAS ONCE - Informativo
A. Repetto, E. Landi.
(13) TRASNOCHE GRUNDIG - Cine
"Te vi en TV", M. Frann.
2.15 (13) SERVICIO SECRETO - Serie
H. Palance, P. Madock.

EN LA PIEDAD, DELMA Y ANGEL

Se estrena el 3 de diciembre a las 22, en el teatro de La Piedad (Bartolomé Mitre 1571), el espectáculo unipersonal de Delma Ricci: **"Delma y el ángel"**, con dirección de Ricardo Aldemar.

La idea del Angel partió de Luisa Vehil, quien además diseñó la tapa del programa con un dibujo suyo. Los textos utilizados pertenecen a Jorge Luis Borges, Julio Cortázar, Ernesto Sábato, Eduardo Gudiño Kieffer, León Felipe, Guillermo Figueiredo. y otros.

La voz del ángel ha sido grabado por Duilio Marzio y el ángel que aparecerá en escena es una escultura realizada por Antonio Pujía. La música fue compuesta especialmente por Omar Montes y el diseño escenográfico es de Bruno Franco Ricci, estando a cargo del vestuario Luis Barrios.

JEANS DIRECTO DE FABRICA
AMBOS SEXOS
Variados colores
1 × $ 39.000.- 3 × $ 100.000.-
NIÑOS 6 al 8
1 × $ 29.000.- 3 × $ 80.000.-
10 al 14
1 × $ 39.000.- 3 × $ 100.000.-
DENIM RAYADO
$ 99.000.-
CAPITAL FEDERAL
Bme. Mitre 2735
Dorrego 870
Av. San Martín 3096
Av. de los Constituyentes 6245
PCIA. DE BS. AS.
Venezuela 5046 - Villa Martelli
Rivadavia 601 - V. Alsina
Av. Vélez Sarsfield 6023 - Munro
Av. Mitre 2210 - Munro

Auspicia
Ford Motor Argentina S.A.

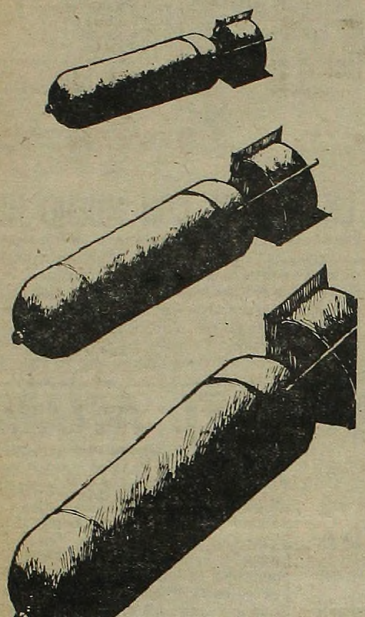

Guerra desde el aire

La Primera Guerra Mundial: el primer bombardeo de Londres. La Segunda Guerra: Paris, Berlin, Londres bajo el fuego del cielo. Corea y la destruccion. Un filme documental con imagenes inéditas: Hitler en Paris. Un estreno estremecedor de valentia y horror. Presenta Mario Grasso.

La Aventura del Hombre
Hoy 21 hs.

EL MUNDO DE LA FARANDULA SIGUE SU MARCHA TRIUNFAL

PARIS, 30 (ANSA).— Los largos corredores del **metro** de Paris han sido testigos de las más extrañas manifestaciones artísticas y animaciones varias. Ahora tuvo lugar una operación titulada "Escenas en el metro", en la cual toman parte 20 compañías.

En la estación Auber, en el barrio de la Opera, la Comedia Francesa representó "Feu la mere de madame" de Feydeau y "Le coeur a deux" de Guy Foissy. Otras dos compañías importantes la de los Bouffes del norte, dirigida por Peter Brook y el Teatro del Este Parisiense, de Guy Retoré, se exhibieron en las estaciones Montparnasse y Miromesnil. Otras 17 estaciones recibieron compañías itinerantes especializadas en espectáculos al aire libre.

● **OSADIA**

RIO DE JANEIRO, 30 (ANSA).— Tras la polémica obra **"Bent" (sobre la persecución nazi de los homosexuales)**, dada en Río por los actores Tonico Pereira, Ricardo Blat y José Meyer, el espectáculo vuelve a San Pablo, donde la pieza de Martin Sherman habia sido originariamente estrenada. La critica elogió la versión de este texto **muy dramático y osado**, puesto en escena con mesura y talento indiscutibles.

● **ASI APRENDEN**

CARACAS, 30 (ANSA).— Una nueva modalidad de estudios e investigación inicia el Centro de Creación e Investigación Teatral (CELCIT) del Ateneo de Caracas, **con la apertura de un taller permanente de dramturgia, cuya coordinación está a cargo del escritor Luis Britto García.** El ciclo de clases comenzó ya con un curso **del dramaturgo argentino Andrés Lizarraga**, especialmente dedicado al teatro televisivo, que abarca todas sus fases y aspectos. Finalidad esencial de estos cursos y talleres **es la formación de gente de teatro y, en general, del mundo del espectáculo.**

● **LA VEREMOS**

RIO DE JANEIRO, 30 (ANSA).— Ya está lista la programación de la telenovela que reemplazará a **"Brilhante"** de Gilberto Braga en el video brasileño. La dirección del Canal (Rede Globo) ya tiene en sus manos la sinopsis de la **"novela"**. La autora es la famosa guionista **Janete Clair.** Hay ya 20 capítulos listos para ser puestos en marcha. **Personajes, ambientación, detalles de rodaje han sido todos esbozados, solo falta el título y ponerse manos a la obra.**

Sí, Nacieron Para Triunfar

EL NEGOCIO DE JOHN Y BO DEREK

Bo Derek es una hermosa muchacha que llegó al cine con un cúmulo de aspiraciones, fincadas precisamente en su gran belleza y en un muy bien estudiado plan de comercialización de su nombre para la obtención de gran cantidad de dólares. Esto es excusable porque **Bo Derek** es dueña de una belleza arrobadora que justifica por sí sola su presencia en la pantalla. **Bo** en realidad se llama **Mary Cathlenn Collins**, nació en Long Island el 20 de noviembre de 1957 y tiene tres hermanos: Collins (21), Kelly (19) y Kerry (17). Su mamá, Norma, es una conocida peluquera en Hollywood que se ocupa preferentemente de la cabeza de Ann Margret. Su papá, en cambio, prefiere vender motocicletas. Su infancia y adolescencia transcurrieron alegremente en California (estudiaba literatura en la Universidad de Los Angeles) hasta que apareció **John.** Tenía 16 años. Y así como suele suceder en Hollywood, de la noche a la mañana se convirtió en un símbolo. Su primera película fue **"Orca"** junto a Richard Harris, un papel minúsculo que solo le reportó algunos conocimientos sobre la vida en los estudios cinematográficos. Y luego llegó **"10, La mujer perfecta"** donde la chica de Long Island hace el amor al compás y al ritmo de el **"Bolero"** de M. Ravel. Pero la óptica de **Bo** con respecto a su futuro ha cambiado radicalmente. Luego de su labor en **"Había una vez un amor..."** ha decidido convertirse en una auténtica actriz que domine todos los géneros, aunque por el momento vuelque su inclinación por la comedia brillante.

Por su parte, **John Derek** fue descubierto a los 17 años por **David O. Selznick;** firmó un contrato a los 22 años con la Columbia y todas las películas que filmó en su calidad de galán fueron bastante discutidas. Los críticos las apabullaron

DRUMMOND DE ANDRADE SIGUE SORPRENDIENDO

RIO DE JANEIRO, 30 (ANSA).—"A los 79 años, Carlos Drummond de Andrade sigue sorprendiendo", comenta Danusia Barbara en el suplemento literario del "Jornal do Brasil" aludiendo al nuevo libro lanzado por el famoso escritor brasileño. Se refiere a "Contos plausíveis" y destaca que Drummond de Andrade realiza **"tal vez el lanzamiento de dados propuesto y nunca obtenido por Mallarmé: su libro puede ser leído en cualquier página que se abra, en la dirección que se quiera seguir;** las ilustraciones, coordinadas por él, sirven para cualquiera de los 150 cuentos". Más aun, el propio autor explica la razón de este rompecabezas inocente "parece que en la vida también es así: las personas y las cosas no siempre andan formando pares constantes".

Los cuentos "plausibles" son breves, densos y hablan de los absurdos de la vida humana. Son especies de pequeñas parábolas poéticas pero tienen el valor también de novelas en píldoras. "Son plausibles —dice el autor.

PALABRAS CRUZADAS

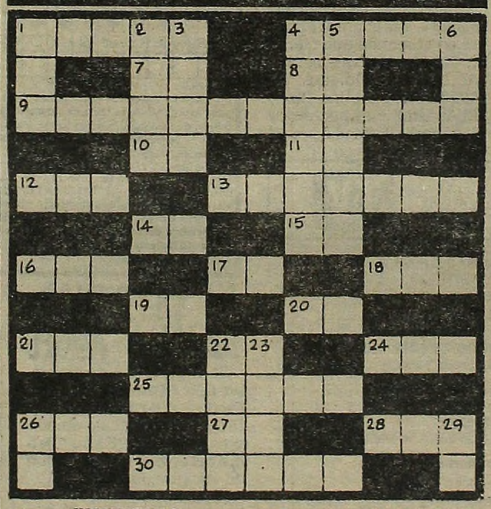

HORIZONTALES

1) Máquina para tejer. 4) Nunca. 7) El sol entre los egipcios. 8) Antigua ciudad caldea. 9) Persona que escribe o publica romances. 10) Artículo determinado. 11) Preposición latina inseparable. 12) Punto cardinal. 13) Redoblamiento. 14) Pronombre personal. 15) Dativo y acusativo del pronombre personal. 16) Tienda donde se expenden licores. 17) Nota musical. 18) Vocablo. 19) Afirmación. 20) Especie de antílope de Africa del Sur. 21) Hijo de Catmo y Armonia. 22) Afirmación en dialecto provenzal. 24) Rostro, cara. 25) Del color del oro. 26) Gorro usado por los turcos. 27) Suñjo usado en química. 28) Rey legendario de Troya. 30) Melodía, armonía y las dos combinadas.

VERTICALES

1) Dios de la guerra en la mitología germana. 2) Gran lago salado del Asia. 3) Batracio anuro. 4) Conjunto de examinadores de un concurso. 5) Seco, estéril (pl.) 6) Exista. 22) Uno de los palos de la baraja española. 23) Ciudad de Colombia a orillas del río de su nombre. 26) Una de las virtudes teologales. 29) El río más largo de Siberia.

(La solución mañana)

S	A	R	A	O				A	T	A	D	O
E	M	I	R			M	E		E	T	E	R
L	A	C	A			A	S		A	R	A	D
E	S	O		A	R	T	E		A	S	E	
C		S			A	R			S		N	
C	U		S	A	V	O	N	A		P	A	
I	L	I		H	I	P	O		C	A	M	
O	M		S	I	L	E	N	O		N	I	
N		M			L	A			A		E	
A	L	A		N	A	D	A		S	A	N	
D	A	N			R	O			C	A	T	
O	R	A	T	E				A	P	O	L	O

(Solución del problema anterior)

COMO VOLVER A VIVIR

Dirigida y producida por Jack Haley jr. quien también escribió el guión, con música adaptada por Henry Mancini, "Erase otra vez en Hollywood" es una interesante cabalgata retrospectiva que evoca los momentos más rutilantes de las películas musicales producidas por MGM de los años 1929 al '58.

Narrada por Fred Astaire, Bing Crosby, Gene Kelly, Peter Lawford, Liza Minelli, Donald O'Connor, Debbie Reynolds, Mickey Rooney, James Stewart, Elizabeth Taylor, etcétera. "Erase una vez en Hollywood" tiene el contraste entre el ayer y el hoy resurgiendo imágenes del pasado.

USTED Y LOS ASTROS

ACUARIO
(21 de enero al 19 de febrero)
No dé importancia a retraso en plan de trabajo. En amor, armonía y comprensión. Evite discusión por dinero.

PISCIS
(20 de febrero al 20 de marzo)
Colabore con compañeros en nuevas tareas. En amor, analice sus sentimientos. Se confirma plan en el hogar.

ARIES
(21 de marzo al 20 de abril)
No se desanime ante aparente fracaso en tareas. En amor, de usted depende una decisión. Alegría en el hogar.

TAURO
(21 de abril al 22 de mayo)
Buen día de trabajo, obre con fe. En amor, actúe con simpatía y comprensión. Colabore en proyecto familiar.

GEMINIS
(23 de mayo al 21 de junio)
Es el momento de activar plan de trabajo, apoyo de superiores. En amor, nada nuevo. Buena noticia en el hogar.

CANCER
(22 de junio al 21 de julio)
Asunto de trabajo toma un giro imprevisto. En amor, no existen motivos de duda. Se aclara situación familiar.

LEO
(22 de julio al 21 de agosto)
Prudencia ante asunto de trabajo, posible inconveniente. En amor, imprevisto encuentro. Se aleja preocupación.

VIRGO
(22 de agosto al 22 de setiembre)
Buen día de trabajo, actividad provechosa. En amor, no dé motivos de discusión. Colabore con familiares. Carta.

LIBRA
(23 de setiembre al 22 de octubre)
Se aclara asunto de trabajo, buenas posibilidades. En amor, imprevisto encuentro. Alegría por noticia. Salud, bien.

ESCORPIO
(23 de octubre al 21 de noviembre)
Carta o noticia relacionadas con nuevas tareas. En amor, todo tiende a mejorar. Evite discusión en el hogar.

SAGITARIO
(22 de noviembre al 21 de diciembre)
Active plan de trabajo, de usted depende el éxito. En amor, se aclaran dudas. Apoyo de amigo en plan personal.

CAPRICORNIO
(22 de diciembre al 20 de enero)
Se confirma plan de trabajo, las ganancias más adelante. En amor, se alejan dudas. Tareas en el hogar. Cuide la salud.

TEATROS

★ PTE. ALVEAR. Corrientes 1659. MARTES a JUEVES a las 21.30. VIERNES y SABADO a las 20.30 y 23. DOMINGO a las 21: Representación de WEST SIDE STORY (Amor sin barreras), de L. BERNSTEIN. Con Ferrer, Silvestre, Irizar, Quartucci, Bird, ...ler, Bouzas, Patiño, Martínez y elenco. Dir. Musical: LITO VALLE. Pta. en escena y coreog.: MARY BETTINI. Dir. Coro: C. COMES. Loc. en vta. Boletería todos los días de 10 a 20 en Corrientes 1659.

★ MUNICIPAL GRAL. SAN MARTIN. Corrientes 1530. 46-8611. — Sala Martín Coronado. Jueves a las 19: "EL CASAMIENTO", de W. Grombrowicz. Con U. Dumont y elenco. Dir.: L. Yusem. Pl.: $ 20.000. Loc. en vta.

★ Sala Casacuberta. Jueves a las 19: "EL ALQUIMISTA", de Ben Jonson. Con O. Bonet y gran elenco. Dir. Sanangelo. Pl.: $ 20.000. Loc. en vta.

★ Hall Central. MUESTRA DE HUMOR ARGENTINO EN BUENOS AIRES: con la participación de prestigiosos humoristas argentinos. Coordinador: Mario Rosales. 6 de diciembre DESPEDIDA. Loc. $ 10.000.

★ ASTRAL. Corrientes 1639. 46-5707. Mañana a las 21.30: GRACIELA DUFAU, HUGO ARANA y RODOLFO RANNI en:

DOMESTICADOS

De Aída Bortnik. Con Nelly Prono, Néstor Hugo Rivas y elenco. Act. esp.: Bárbara Mujica. Dir.: Luis Agustoni. Loc. en vta. P.m.18.

★ BAMBALINAS. Chacabuco 947. 37-6819. Cuatro únicas semanas. 500 bailarines, 70 coreógrafos. Diariamente a las 19.30. "DANZA ABIERTA". Sob. de Ab.: $ 10.000. en vta.

★ BURLESQUE. Corrientes 483. Cont. de 20 a 3: Las esculturales gatitas presentan su nuevo show de STRIP-TEASE: "DESNUDISSIMAS". En su género, el de mayor jerarquía. P.m.18.

★ COLONIAL. Paseo Colón y Av. Belgrano. La obra de Héctor Propato: "DISCEPOLO Y USTED". Vier. y sáb. a las 23. Dgos. a las 20.30. Vier. $ 15.000. Sáb. y dgos.: $ 25.000. Loc. en vta.

★ COMICO. Corrientes 1280. 35-2108. Gran espectáculo:

EL DILUVIO QUE VIENE

40 personas en escena. 3° año triunfal. Martes a jueves a las 21.30. Vier. y sáb. a las 20 y 23. Domingos a las 20. Loc. en vta.

★ EL NACIONAL. Corrientes 960. 35-7800/0816. Diana Maggi, Tincho Zabala, Marcos Zucker, Carmen Vallejo y gran elenco en:

QUE LIO CON EL AVISO

Dir. Eduardo Vega. Mar. a juev. a las 21.30. Vier. y sáb. a las 21 y 23. Dgos. a las 20. Loc. dde. $ 10.000.

★ FAMA SHOW. Maipú 484. 1º Piso. Presenta: "EL DESNUDO NO ES PECADO". El boom erótico del año. Loc.: $ 20.000. P.m.18. Cont. de 20 a 4.

★ FLORIDA. Florida 165. 30-5360. Cont. lun. a juev. de 13 a 22. Vier. de 13 a 23. Sáb. de 18 a 1.30. P.m.18. Presenta: "CHICAS DE VERANO". Sensacional revista con Moira Star, R. Rey y elenco.

★ GRAN CORRIENTES. Corrientes 2049. 48-6565. La gran obra de Martín Sheran:

BENT

Dir. Julio Ordano. Martes a viernes a las 21.30. Sábados a las 20.45 y 23. Domingos a las 21. Loc. en vta.

★ KARINA. Corrientes 636. 40-1808. Cont. de 20 a 24: Cía de STRIP-TEASE, con Analía Roy y sexy vedettes. P.m.18. De 0.30 a 4. "Show internacional". Dir.: A. Elizalde.

★ LA CIUDAD. Talcahuano 1034. 44-4528. EL CRAZY HORSE SALOON en: "TONIGHT IS THE NIGHT". Con Caroline "Vainilla Banana" y gran elenco. Lun. a juev. a las 21.30. Vier. y sáb.. a las 21 y 23. Pl. c/cons.: $ 70.000. P.m. 18.

★ LICEO. Rivadavia y Paraná. Thelma Biral y Rodolfo Bebán en.

EL AÑO QUE VIENE
A LA MISMA HORA

Martes a Viernes a las 21.30; Sábados a las 20 y 23; Domigos a las 19. Loc. en vta.

★ MAIPO. Esmeralda 443. 392-4882. Ultimas semanas. ANTONIO GASALLA en:

MAIPO 100X100 GASALLA

Con Cecilia Narova, Mónica Brando y gran elenco. Loc. en vta. Mar. a dgos. a las 21 y 23. Sáb. trasn. 1.15.

★ NACIONAL CERVANTES. Libertad 815. 45-4224. DOMINGO 6 DESPEDIDA. Mañana a las 21.30: "EL ENFERMO IMAGINARIO", de Moliére, trad.: Onofre Lovero. Con Nelly Beltrán, Pepe Novoa y gran elenco. Dir.: Rodolfo Graziano. Pl.: $ 20.000. Loc. en vta. con 3 días de antic.

★ PARADISE. Corrientes 827. Cont. de Lun. a Dgos. de 20 a 4. La revista sexy del desnudo: "SUPER STRIP TEASE TOTAL". Las mujeres más excitantes de Bs. As. P.m.18.

★ PAYRO. San Martín 766. 32-5922. Grupo Luz presenta: "CATARSIS", de Milenka Kahn. Dir.: Ana María Carrara. Lunes y martes a las 21.30. Pl.: $ 25.000.

★ PLANETA. Suipacha 927. 32-9547. Teatro Planeta presenta en su Ciclo de Danza Contemporánea a "EL PORTAFOLIO". Tres únicas semanas. Hoy a las 21. Teatro Planeta presenta el: "PRIMER ENCUENTRO NACIONAL DE TEATRO JOVEN", organizado por la Asociación Argentina de Actores. Hoy a las 22.30: día de cierre.

★ REGINA. Avda. Santa Fe 1235. 44-5470. China Zorrilla en:

EMILY
(Una mujer maravillosa)

De William Luce. Dir. Alejandra Boero. Mar. a las 19.30. Miér. y juev. a las 21.30. Vier. a las 22. Sáb. a las 20 y 22.30. Dgos. a las 20. Ultimas semanas. Miér. 50½ desc. Loc. en vta.

★ TABARIS. Corrientes 831. 392-8509. Domingo 6 DESPEDIDA. Refrig. LUIS BRANDONI, PEPE SORIANO y CARLOS CARELLA en: "GRIS DE AUSENCIA" y "EL ACOMPAÑAMIENTO", de Roberto Cossa y Carlos Gorostiza. Dir.: C. Gandolfo y A. Zemma. Mar. a juev. a las 21.30. Vier. y sáb. a las 21 y 23. Dgos. a las 19 y 21. Loc. en vta. dde. $ 20.000.

CINES

★ A.B.C. Esmeralda 506. 392-9506. Cont. desde las 8: "EL SADICO ESTA SUELTO"; "LAS PETROLERAS". Noche: Show en vivo: "LAS VIRGENES DEL STRIP-TEASE". Sáb. trasn. P.m.18.

★ ADAN 1. Corrientes 959. 393-6115. A las 13, 15.30, 18, 20.30 y 23:

LA PIEL

P.m.18. Con Marcelo Mastroianni. A las 15.10, 17.40, 20.10 y 22.40: Notic. Sáb. trasn. 1.10.

★ ADAN 2. Corrientes 959. 393-5034. A las 13.15, 15.15, 17.15, 19.15, 21.15 y 23.15:

MI PRIMER AMOR

P.m.14. Con Linda Purl y Timothy Bottoms. A las 14.55, 16.55, 18.55, 20.55 y 22.55: Notic.

★ ALFA. Lavalle 842. 392-1114. A las 13.5, 14.55, 16.50, 19, 21.10 y 23.15:

CARNAVAL DEL TERROR

P.m.18. A las 13, 14.45, 16.40, 18.45, 20.55 y 23.5: Notic. Sáb. trasn. 1.15.

★ ALFIL. Corrientes 1753. 40-7575. A las 13.40, 16.30, 19.30, 22.30 y sáb. trasn.: "MOSCU NO CREE EN LAGRIMAS". P.m.18. 16.5, 19.5 y 22.5: Notic.

★ AMBASSADOR. Lavalle 777. 392-9700. A las 12.55, 15.20, 17.55, 20.30 y 23.5:

LA VERDADERA HISTORIA DE LA DAMA DE LAS CAMELIAS

P.m.18. Con Isabelle Huppert y Gian María Volonté. A las 15, 17.35, 20.10 y 23.5: Notic. Sáb. trasn. 1.20.

★ AMERICA. Callao 1057. 41-3818. A las 13.40, 15.55, 18.20, 20.45 y 23.10:

MANOS DE TERCIOPELO

P.m.14. Con Adriano Celentano y Eleonora Giorgi. A las 13.25, 15.35, 17.55, 20.20 y 22.45. Notic. Sáb. trasn. 1.25.

★ ARIZONA. Lavalle 727. 392-6967. Cont. 14.30, 17.25, 20.20 y 23.15:

LA MASAJISTA
LLEGA A LA CIUDAD

Cont. 13, 15.55, 18.50 y 21.45: "CRIMEN EN EL INTERNADO DE SEÑORITAS". P.m.18. Sáb. trasn. 1.15: "La masajista llega a la ciudad".

★ ATLAS. Lavalle 869. 392-1936. A las 12.55, 14.40, 16.30, 18.45, 21 y 23.15: "MANOS DE TERCIOPELO". P.m. 14. 18.20, 20.35 y 22.50: Notic. Sáb. trasn. 1.30.

★ ATLAS RECOLETA. Guido 1952. A las 15.45, 18.10, 20.40 y 23.10: "LA VERDADERA HISTORIA DE LA DAMA DE LAS CAMELIAS". P.m.18. 15.20, 17.45, 20.15 y 22.45: Notic. Sáb. trasn. 1.15.

★ AVENIDA. Av. de Mayo 675. 33-6626. Cont. 11.15, 15, 18.50 y 22.25: El llanero solitario; 13, 16.45 y 20.30: Huye maldito que la venganza crece. P.m.14.

★ BIARRITZ. Suipacha 482. 392-0356. A las 13.10, 15.30, 18, 20.35 y 23.5: "AMOR ETERNO". P.m.18. 15.15, 17.40, 20.10 y 22.40: Notic. Sáb. trasn.

★ BROADWAY. Corrientes 1155. 35-2345. A las 13.20, 15.35, 18, 20.30 y 23:

LA VERDADERA HISTORIA DE LA DAMA DE LAS CAMELIAS

P.m.18. Con Isabelle Huppert y Gian María Volonté. Dir.: Bolognini. Sáb. trasn. 1.25.

★ CALLAO. Callao 27. 40-1898. A las 15.20, 17.50, 20.25 y 23: "DIOS SE LO PAGUE" P.m. 14. 14.55, 17.25, 20 y 22.35: Notic. Sáb. trasn. 1.25.

★ CAPITOL. Santa Fe 1848. 44-2379. A las 14.45, 17.25, 20.10 y 22.55: "EL ULTIMO JUEGO". S.r. 14.20, 17, 19.40 y 22.25: Notic. Sáb. trasn. 1.25.

★ CERVANTES. Belgrano 1820. 38-2698. Cont. 16, 19.30 y 23: "TEMPORADA DE CAZA"; 14.20, 17.45 y 21.15: "AHORA ME TOCA A MI". P.m.18.

★ CINEMA UNO. Suipacha 460. 392-1112. A las 13.30, 15.50, 18.15, 20.40 y 23.10:

TRIBUTO

P.m.14. Con Jack Lemmon y Bobby Benson. A las 13.10, 17.50, 20.15 y 22.45: Notic. Sáb. trasn. 1.30.

★ CINEMATECA ARGENTINA. Sarmiento 2255. 48-2170. A las 15, 17, 19, 21 y 23: "Parece que fue ayer", de Jay Sandrich. Con Goldie Hawn y Chavy Chase. P.m.14.

★ CONCORDE. Lavalle 925. 35-1850. A las 13.20, 15.10, 17.10, 19.10, 21.10 y 23.10:

LA FURIA DE LA SERPIENTE

P.m.14. Con Jacky Chan. A las 13.10, 14.50, 16.45, 18.45, 20.45 y 22.45: Notic. Sáb. trasn. 1.20.

★ COSMOS 70. C'tes 2046. 49-0862. Obras maestras del cine soviético. A las 14.10, 16, 17.50, 19.40, 21.30 y 23.20: "DON QUIJOTE", la magistral obra de Cervantes. S.r. Mañana: "La guerra y la paz".

★ ELECTRIC. Lavalle 836. 392-1846. Cont. desde las 13: "AMANTE PARA DOS"; "LAS MUJERES SON COSA DE GUAPOS"; Notic. P.m.18. Sáb. trasn. Amante para dos.

★ EMPIRE. H. Yrigoyen 1934. 47-8770. Cont. 15, 18.20 y 21.40: "LA NOVICIA REBELDE". S.r. Con J. Andrews y C. Plummer.

★ GAUMONT. Rivadavia 1635. 40-3050. A las 15.5, 17.45, 20.25 y 23: "¿COMO VIENE LA MANO?". P.m.14. 14.40, 17.20, 20 y 22.35: Notic. Sáb. trasn. 1.30.

★ GRAN REX. C'tes 857. 392-8000. Refrigeración. Extraordinario estreno. A las 13.10, 15.35, 18.5, 20.35 y 23.5: Glynnis O'Connor, Anne Baxter, Mark Harmon y Leslie Nielsen en:

EL ULTIMO JUEGO

S.r. Dir. Daniel Haller. A las 13, 15.15, 17.45, 20.15 y 22.45: Notic. Sáb. trasn. 1.30. Del 9 al 13 de diciembre únicas presentaciones de JULIO IGLESIAS. Loc. en vta. dde. $ 50.000. Bolet. de 10 a 20. Las loc. del 7 y 8 serán válidas para las func. del 16 y 17.

★ GRAND SPLENDID. Santa Fe 1860. 44-0808. A las 14.15, 16.30, 18.45, 21, 23.15 y sáb. trasn. 1.30: "EL PILOTO". P.m.14. 16, 18.15, 20.30 y 22.45: Notic.

★ GRAN VICTORIA. Av. de Mayo 882. 34-1493. Cont. de 8 a 3: "Rebelión de mujer"; "Ayúdame Roberta"; "Delito perfecto". P.m.18.

★ IDEAL. Suipacha 378. 35-3300. A las 13.40, 16.35, 19.35, 22.35, y sáb. trasn. 1.15: "MOSCU NO CREE EN LAGRIMAS" P.m. 18. 13.30, 16.5, 19.5 y 22.5: Notic.

★ IGUAZU. Lavalle 940. 393-9931. A las 13.15, 14.55, 17, 19.5, 21.10 y 23.15:

LAS ADOLESCENTES

P.m.18. Con Antonhy Andrews y Susan Player. A las 16.35, 18.40, 20.45 y 22.50: Notic. Sáb. trasn. 1.30.

★ LARA. Av. de Mayo 1225. 38-6966. A las 14, 18.15 y 22.35: "Gente como uno"; 16.10 y 20.30: "Fama". P.m.18. Sáb. trasn. La canción es la misma.

★ LEOPOLDO LUGONES. Corrientes 1530. 46-8611. A las 15, 17, 19, 21 y 23: "A pleno sol". Dir.: René Clement. Con Alain Delon. Pl.: $ 8.000. P.m.18. Mañana: Cómo eliminar a su jefe.

★ LIBERTADOR. Ctes. 1334. 40-7443. A las 13.30, 15.50, 18.15, 20.40 y 23.5:

EL CEREBRO

S.r. Con Jean Paul Belmondo y David Niven. A las 13.15, 15.50, 18, 20.25 y 22.50: Notic. Sab. trasn. 1.15.

★ LOIRE. Corrientes 1524. 49-1900. A las 13.10, 15.5, 17, 19, 21.15 y 23.25:

CARRIE

P.m.18. Con Sissy Spacek y Nancy Allen. A las 14.50, 16.45, 18.50, 20.55 y 23: Notic. Sáb. trasn. 1.15.

★ LORANGE. Ctes. 1372. 45-7386. A las 13.10, 15.30, 18, 20.30 y 23:

EL EXORCISTA

P.m.18. Con Linda Blair y Max Von Sydow. A las 15.15, 17.45, 20.15 y 22.45: Notic. 15.15, 17.45, 20.15 y 22.45: Notic. Sáb. trasn. 1.15.

★ LORCA. Corrientes 1428. 40-5017. A las 14, 16.50, 19.40 y 22.30:

EL HOMBRE DE HIERRO

P.m.18. Dir. A. Wajda. A las 13.40, 16.30, 19.20 y 22.10: Notic.

★ LORENA. Corrientes 1551. 46-7501. A las 13, 15.20, 17.50, 20.20 y 22.50:

ERASE UNA VEZ EN
HOLLYWOOD

S.r. Con Fred Astaire y Gene Kelly. A las 15.10, 17.40, 20.10 y 22.40: Notic. Sáb. trasn. 1.15.

★ LOS ANGELES 1. Corrientes 1770. 40-3742. A las 13, 14.55, 16.55, 18.50, 20.45 y 22.40:

FESTIVAL
DE LOS 11 PREMIOS

S.r. Hablada en castellano. A las 14.45, 16.45, 18.40, 20.35 y 22.30: Notic.

★ LOS ANGELES 2. Corrientes 1770. 40-3742/45-2405. A las 13.20, 15.15, 17.10, 19.5, 20.55 y 22.45:

EL PERRO FISCAL

S.r. A las 13.10, 15, 17, 18.55, 20.45 y 22.35: Notic.

★ LOSUAR. Corrientes 1743. 40-6100. A las 13.25, 15.15, 17.10, 19.15, 21.20 y 23.25:

CARNAVAL DEL TERROR

P.m.18. Con Cooper Huckabee y Miles Chapin. A las 15, 16.50, 18.55, 21 y 23.5: Notic. Sáb. trasn. 1.15.

★ LUXOR. Lavalle 669. 392-3893. A las 13, 15.25, 17.50, 20.20 y 22.50:

EL EXORCISTA

P.m.18. Con Linda Blair y Ellen Burstyn. A las 15.10, 17.35, 20.5 y 22.35: Notic.

★ MAXI 1. Carlos Pellegrini 657. A las 14, 16.15, 18.30, 20.50 y 23.5: "TRUCO SUCIO". P.m.18. 13.40, 15.55, 18.10, 20.30 y 22.45: Notic.

★ MAXI 2. Carlos Pellegrini 657. A las 13.20, 16.20, 19.20 y 22.20: "AMOR SIN BARRERAS". S.r. 16, 19 y 22: Notic.

★ METROPOLITAN 2. Corrientes 1343. 40-1064. A las 14.30, 16.40, 18.50, 21.5 y 23.20: "CHARLES Y LUCIE". P.m.14. 14, 16.10, 18.20, 20.35 y 22.50: Notic.

★ MONUMENTAL. Lavalle 780. 393-8865. A las 13.5, 15.30, 18, 20.30 y 23:

LA ISLA DE LAS TORMENTAS

P.m.18. Con Donald Sutherland y Kate Nelligan. A las 15.15, 17.45, 20.15 y 22.45: Notic. Sáb. trasn. 1.15.

★ MULTICINE. Corrientes 753. 393-6478. 5 películas con una entrada. Cont. dde. las 8. Sáb. y dgos. dde. las 13. P.m.18. "Fiebre"; "Embrujada"; "Seis pasajes al infierno"; "Los crápulas"; "Saverio, el cruel".

★ NORMANDIE. Lavalle 861. 392-1000. A las 13, 15, 17, 19, 21 y 23.10: "SALTANDO ALTO". P.m.14. 14.40, 16.40, 18.40, 20.50 y 22.45: Notic. Sáb. trasn. 1.15.

★ OCEAN. Lavalle 739. 392-1515. A las 13.10, 15.40, 18.10, 20.40 y 23:

LOS CUATRO DEL AVE MARIA

S.r. Con Bud Spencer y Terence Hill. A las 15.20, 17.50, 20.20 y 22.50: Notic. Sáb. trasn. 1.30.

★ OPERA. Corrientes 860. 35-1335. A las 13, 14.45, 16.50, 18.55, 21.5, 23.20 y sáb. trasn. 1.15: "EL PILOTO". P.m.14. 12.45, 14.40, 16.25, 18.30, 20.40 y 22.55: Notic.

★ PARIS. Lavalle 769. 392-2016. Cont. 13.10, 17.5 y 20.50: "LOS DESALMADOS"; 15.10, 19 y 23.5: "LOS PERROS DE LA GUERRA"; 13, 16.55 y 22.55: Notic. P.m.18. Sáb. trasn. 1.15: Los perros de la guerra.

★ PLAZA. Corrientes 939. 392-7577. A las 13, 15, 17, 19, 21.5 y 23.10: "TEMPORADA DE CAZA". P.m.18. 14.40, 16.40, 18.40, 20.40 y 22.45: Notic. Sáb. trasn.

★ PREMIER. Corrientes 1565. 46-2113. A las 14.10, 16.20, 18.35, 20.50 y 23.5:

EL DELITO MATEOTTI

P.m.14. Con Franco Nero y Ricardo Cucciolla. A las 16, 18.15, 20.35 y 22.45: Notic.

★ PETIT PREMIER. Corrientes 1565. 46-2113. A las 14, 16.15, 18.30, 20.45 y 23:

TIEMPO DE REVANCHA

P.m.18. Con Federico Luppi y Ulises Dumont. Un gran filme nacional.

★ REAL. Esmeralda 425. 392-3600. A las 13.30, 15.10, 17, 18.50, 20.35 y 22.20: Notic. 13.40, 15.30, 17.20, 19.10, 20.50 y 22.35: "ALI BABA Y LOS 40 LADRONES". S.r.

★ ROSE MARIE. Corrientes 780. 45-6448. Cont. dde. las 8: "LA MAESTRA DE GIMNASIA PRIVADA"; "LA COLEGIALA APRENDE DE TODO"; "LA MUJER POLICIA DE LA DIVISION MORALIDAD". P.m.18. Sáb. trasn.

★ SALA UNO. B. Sur Mer. 88-9420. Ciclo Cine Fantástico. A las 15, 16.30, 18, 19.30, 21 y 22.30: "26 DIAS EN LA VIDA DE DOSTOIEVSKI". P.m.14. 16.25, 17.55, 19.25, 20.55 y 22.25: Notic.

★ SANTA FE I. Santa Fe 1947. 44-8980. A las 13, 15.25, 17.50, 20.20 y 22.50:

ERASE UNA VEZ EN
HOLLYWOOD

S.r. Con Fed Astaire y Gene Kelly. Sáb. trasn. 1.15.

★ SANTA FE II. Santa Fe 1947. 44-8980. A las 13, 15.15, 17.30, 20 y 22.35:

LOS CUATRO DEL AVE MARIA

S.r. Con Bud Spencer y Terence Hill. A las 19.45 y 22.15: Notic. Sáb. trasn. 1.

★ SARMIENTO. Lavalle 852. 392-3338. A las 13, 15.30, 18, 20.30 y 23.10: "¿COMO VIENE LA MANO?". P.m.14. 15.10, 17.40, 20.10 y 22.40: Notic. Sáb. trasn. 1.30.

★ SELECT LAVALLE. Lavalle 921. 35-0235. Cont. 13.20, 15.20, 17.20, 19.20, 21.20, 23.10 y sáb. trasn. 1.20: "HALCONES DE LA NOCHE". P.m.14. 15, 17, 19, 21 y 23: Notic.

★ STUDIO. Santa Fe 2541. 821-5845. Cont. 14, 15.50, 17.40, 19.30, 21.25 y 23.20: "EL JOVEN FRANKENSTEIN". P.m.18. 15.40, 17.30, 19.15, 21.10 y 23.5: Notic. Sáb. trasn. "Fama".

★ SUIPACHA. Suipacha 442. 392-1195. A las 15.35, 19.25, 23.25 y sáb. trasn. 1.15: "LIBERA AMOR MIO". 13.40, 17.30 y 21.20: "EL NIDO". P.m.18.

★ TROCADERO. Lavalle 820. 392-1455. A las 13, 14.50, 16.50, 18.50, 20.50 y 22.50: Notic. 13.15, 15.5, 17.15, 19.15, 21.15 y 23.15: "PSICOPATA". P.m.18. Sáb. trasn.

ALMAGRO

★ BIOGRAFO UNO. Corrientes 4636. Cont. 15.35, 19.10 y 22.45: Notic; 15.50, 19.25 y 23: Mi primer amor; 14, 17.35 y 21.10: La furia de la serpiente. P.m.14.

★ CABALLITO. Víctor Martínez 52. 431-0052. Cont. 16.40 y 20: Hugo, el hipopótamo; 15 y 18.20: Trinity y los compañeros del diablo. S.r.

★ PALACIO DEL CINE. Rivadavia 3636. 982-4818. Cont. 14.40, 18.25 y 22.10: La verdadera historia de la dama de las camelias; 16.40 y 20.25: Pareja electrónica; 14.25, 18.10 y 21.55: Notic. P.m.18.

★ ROCA. Rivadavia 3753. 812-1517. Cont. 15, 18.35 y 22.15: Notic.; 15.20, 18.55 y 22.35: El piloto; 17 y 20.40: Bruce Lee el dragón indestructible. P.m.14.

BELGRANO

★ BELGRANO. Cabildo 2356. 784-5691. Cont. 14.20, 16.30, 18.40, 20.50 y 23: Temporada de caza: 16.5, 18.15, 20.25 y 22.35: Notic. P.m.18. Sáb. trasn.

★ CABILDO. Av. Cabildo 2347. 784-3852. Cont. 14.40 y 19.45: Notic. 14.50, 17.20, 19.50, 22.20 y sáb. trasn. 1.10: Moscú no cree en lágrimas. P.m.18.

★ FANTASY. Cabildo 685. 771-0686. Cont. 14, 16, 18 y 20: Notic. El perro fiscal. S.r. 22.20: Kagemusha (la sombra del guerrero). P.m.14. Sáb. trasn. 1.15: All that jazz.

★ G. PAZ. Cabildo 2702. 781-1412. Cont. 14.10, 16.20, 18.35, 20.50 y 23.5: Manos de terciopelo; 16, 18.15, 20.30 y 22.45: Notic. P.m.14. Sáb. trasn. 1.

★ G. SAVOY. Cabildo 2829. 781-6500. Cont. 15, 19 y 23: La isla de las tormentas; 17 y 21: El dormilón. P.m.18. Sáb. trasn. 1: La isla de las tormentas.

★ LIDO. Av. Cabildo 3241. Cont. 14.30, 18.35 y 22.30: Solo para sus ojos; 16.50 y 20.45: Charlie Chan contra la reina Dragón. S.r. Sáb. trasn.

★ MIGNON. Juramento 2432. 784-3899. Cont. 14.20, 18.35 y 22.50: Tributo; 16.20 y 20.35: Amor eterno. P.m.18. Sáb. trasn. Amor eterno.

BOEDO

★ CUYO. Boedo 858. 97-6975. Cont. 15.35, 19.15 y 23: Dios se lo pague; 14, 17.35 y 21.15: Los hijos de López. P.m.14. Sáb. trasn. Dios se lo pague.

★ GRAN SAN JUAN. San Juan 3246. 97-4293. Cont. La masajista llega a la ciudad; Crimen en el internado de señoritas; Con todos mis amantes. P.m.18.

★ LOS ANDES. Boedo 777. 97-4233. Cont. desde las 16, 19.30 y 23: Temporada de caza; 14.20, 17.45 y 21.15: Ahora me toca a mí. P.m.18.

★ N. PALACE. San Juan 2461. 941-1723. Cont. 16.10, 19.35, 23 y sáb. trasn. 1: La furia de la serpiente; 14.30, 17.55 y 21.20: Zulu Dawn. P.m.14.

★ N. SELECT. Av. San Juan 2540. 941-5908. Cont. 14.30, 18.25 y 22.20: ¿Cómo viene la mano?; 16.45 y 20.40: Sara T. P.m.14.

COLEGIALES

★ ARGOS. F. Lacroze 3455. 854-0673. Cont. 15.40, 19.15 y 22.50: El piloto; 14, 17.20 y 20.55: Charles y Lucie; 19 y 22.35: Notic. P.m. 14.

★ ATALAYA. Córdoba 4633. 773-0700. Cont. 14.40, 18.45 y 22.35: Solo para sus ojos; 16.55 y 20.55: El cavernícola. P.m.14.

★ RIALTO. Córdoba 4287. 86-8764. Cont. 16.10, 19.35 y 23: Psicópata; 14.30, 17.45 y 21.10: Basta de rubias; 19.25 y 22.50: Notic. P.m.18. Sáb. trasn. 0.40.

FLORES

★ AUDITORIO SAN ROBERTO. Bolivia 667. 612-0084. Cont de 16 a 22.30: Mire que lindo es mi país; Ritmo, amor y primavera. S.r.

★ COLISEO. E. Bonorino 36. 631-6181. Cont. 16.20, 19.40, 22.50 y sáb. trasn. 0.50: Las adolescentes; 14.50, 18 y 21.10: El ángel de la venganza. 19.30 y 22.40: Notic. P.m.18.

★ CONTINENTAL. Carabobo 945. 631-2218. Cont. 14.20, 17.10, 19.50 y 22.50: La masajista llega a la ciudad; 15.50, 18.40 y 21.30: Crimen en el internado de señoritas. P.m.18. Sáb. trasn. Adiós Sui Géneris; Las amazonas.

★ FENIX. Rivadavia 7802. 612-8858. Cont. 16.20, 19.35 y 22.50: Los tigres no lloran; 14.40, 17.55 y 21.15: La lluvia borra toda huella; 16.5, 19.20 y 22.40: Notic. P.m.14.

★ FLORES. Rivadavia 6661. 631-3701. Cont. 15.20, 17.40, 20.15 y 22.50: La verdadera historia de la dama de las camelias; 14.50, 17.10, 19.45 y 22.20: Notic. P.m.18. Sáb. trasn. 1.20.

★ GRAND PRIX. Gaona 3263. 59-2551. Cont. 15.15, 19.10 y 23.10: Manos de terciopelo; 17 y 21: Mi tío de América. P.m.14.

★ GRAN RIVADAVIA. Rivadavia 8636. 69-1356. Cont. 16.20 y 20.30: El golpe; 14.30, 18.40 y 22.40: Cantando bajo la lluvia. S.r. Sáb. trasn. 0.30.

★ PUEYRREDON. Av. Rivadavia 6871. 612-0389. Cont. 15.15, 19, 22.50 y sáb. trasn. 1: El piloto; 17 y 20.50: Charles y Lucie; 15, 18.45 y 22.35: Notic. P.m.14.

★ R. INDARTE. Rivera Indarte 44. 612-5500. Cont. 14.30, 16.35, 18.40, 20.50 y 23: Temporada de caza; 16.15, 18.20, 20.30 y 22.40: Notic. P.m.18. Sáb. trasn. 1.20.

★ SAN JOSE. Rivad. 7350. 611-5989. Cont. desde las 13.45: Dios se lo pague; Los hijos de López; Notic. S.r.

★ SAN MARTIN. Av. Rivadavia 7060. 612-5416. Cont. desde las 13.30: Jaguar vive; Montura de plata. S.r. Sáb. trasn. 0.30.

LINIERS

★ GRAN LINIERS. Avda. Gral. Paz 44. Cont. 15.40, 19.20 y 23: Las adolescentes; 13.45, 17.20 y 21: EL exorcista. P.m.18.

★ GRAN ODEON. Montiel 160. 641-7673. Cont. 14.20, 18.20 y 22.10: Dios se lo pague; 16.30 y 20.25: Los hijos de López. S.r.

★ MARTIN FIERRO. Avda. Gral. Paz 47. Cont. 14, 18.20 y 22.35: Los cuatro del Ave María; 16 y 20.40: El golpe. S.r.

MATADEROS

★ ALBERDI. Juan B. Alberdi 6169. 68-0496. Cont. 16.10, 19.35 y 22.55: Corrupción se escribe con sangre; 14.10, 17.35 y 21: Clínica con música. P.m.18.

★ EL PLATA. J. B. Alberdi 5751. 68-1118. Cont. 15.35, 19.15 y 22.50: Dios se lo pague; 14, 17.30 y 21.15: Los hijos de López. S.r.

★ GRAN BUENOS AIRES. Av. del Trabajo 5427. 68-2525. Cont. 14.30 y 17.10: Caperucita roja; 16 y 18: Alí Babá y los 40 ladrones. S.r. 19.15 y 22.15: Las fotos prohibidas de una señora respetable; 20.55: Carnada humana. P.m.18.

★ GRAN LUGANO. Murguiondo 4062. 601-3457. Cont. 18.20 y 22.10: Notic. 14.30, 18.30 y 22.20: Edición especial de encuentros cercanos del tercer tipo; 16.45 y 20.40: Juntos son dinamita. S.r.

★ JORGE NEWBERY. Ex Lugano 1 y 2. 601-3457 Cont. 18 y 21.40: Notic; 14.30, 18.10 y 21.50: 20.000 leguas de viaje submarino; 16.40 y 20.20: Bambi. S.r. Sáb. trasn. 0.30.

ONCE

★ LORIA. Rivadavia 3058. 87-1436. Cont. 16.15, 19.45 y 23: Luna de miel para tres; 14.30, 18 y 21.15: Habitación se alquila. P.m.18.

★ MAJESTIC. Pueyrredón 230. 87-9636. Cont. 14.10, 18.45 y 23.10: Manos de terciopelo; 16.25 y 20.50: fuga fantástica; P.m.14. Sáb. trasn. 1.25: Manos de terciopelo.

PALERMO

★ G. NORTE. Santa Fe 3730. 72-8468. Cont. 15.30, 17.55, 20.20 y 22.45: La verdadera historia de la dama de las camelias; 15.15, 17.40, 20.5 y 22.30: Notic. P.m.18.

★ N. ROSEDAL. Serrano 2454. 774-3101. Cont. 14.30, 18.40 y 22.40: Tributo; 16.30 y 20.30: Amor eterno. P.m.18. Sáb. trasn. 1: Tributo.

VILLA DEVOTO

★ ACONCAGUA. Av. Gral. Mosconi 3260. 571-5208. Cont. 14.40, 18.30, 22.30: ¿Cómo viene la mano?; 16.50 y 20.40: La 7ma. Compañía no se rinde. S.r.

★ EUROCINE. Nueva York 3336. 50-1443. Cont. 14.45, 19 y 22.50: Tributo; 16.50 y 21: Amor eterno. P.m.14. Sáb. trasn. 0.50.

★ PARQUE. Cuenca 3250. 50-4448. Cont. 14.50, 18.35 y 22.20: La Jaula de las locas II; 16.35 y 20.20: Hair. P.m.18.

VILLA URQUIZA

★ 25 DE MAYO. Triunvirato 4438. 51-1859. Cont. 15.35, 19.20 y 23: Dios se lo pague; 14, 17.35 y 21.20: Los hijos de López. P.m.14.

★ GRAN URQUIZA. Bauness 2506. 51-2135. Cont. 14.20, 17.10, 19.50 y 22.50: La masajista llega a la ciudad; 15.50, 18.40 y 21.30: Crimen en el internado de señoritas. P.m.18. Sáb. trasn.

GRAN BUENOS AIRES

★ AVELLANEDA. Colonial. Peluquero de señoras; El caso Claudia; Asalto a la prisión 13. P.m.18.
—Gral. Roca. Terror en la pensión de las colegialas; La furia del dragón; Las frías manos de la muerte. P.m.18.
—Maipú. Moscú no cree en lágrimas; El factor humano. P.m.18.
—Mitre. Tarzán, el hombre mono; Alcatraz... fuga imposible. P.m.18.
—San Martín. Dios se lo pague; Los hijos de López. P.m.14.

★ BELLA VISTA. Manos de terciopelo; Adolescentes a los 40. P.m.14.

★ BOULOGNE. Gral. Belgrano. Psicópata; Camelia y sus amantes. P.m.18.
—Super. Tarzán, el hombre mono; El bebé de Rosemarie. P.m.18.

★ CIUDADELA. Nva. Ciudadela. Las amazonas; Triángulo erótico; El refugio del placer. P.m.18.

★ JOSE C. PAZ. Paz. Edición especial de encuentros cercanos del tercer tipo; El hombre araña y el reto al dragón.

★ LOMAS DE ZAMORA. Avenida. El director de orquesta; El mundo de Hellen Keller. P.m.14.
—Coliseo. La doctora bajo las sábanas; Ultraje en la cárcel de mujeres. P.m.18.
—Español. La isla de las tormentas; Los perros de la guerra. P.m.18.
—Gran Lomas. Rocky; Carrie. P.m.18.

★ QUILMES. Cervantes. Rocky; Carrie. P.m.18.
—Moderno. La isla de las tormentas; Los perros de la guerra. P.m.18.

★ RAMOS MEJIA. Gran Belgrano. ¿Cómo viene la mano; Sara T. P.m.14.
—San Martín. Las adolescentes; El exorcista. P.m.18.

★ SAN ANTONIO DE PADUA. Gran Sarmiento. Tarzán, el hombre mono; Violación. P.m.18.

★ SAN MARTIN. Ateneo. Moscú no cree en lágrimas; Querida desconocida. P.m.18.
—Gran Plaza. Rocky; Carrie. P.m.18.

★ SAN MIGUEL. Mayo. Dios se lo pague; Los hijos de López. S.r.
—San Miguel. La isla de las tormentas; Los héroes de la mesa verde. P.m.18.

CRONICA, Edición de la Tarde. Registro de la Propiedad Intelectual N° 25.414. Director: Ricardo Gangeme.
Redacción, Administración y Publicidad: Azopardo y Garay. Teléfonos: 361-1001/1051/1101.

MEDINA CASTRO CONTINUA EN TERAPIA INTENSIVA

El estado de salud del actor Luis Medina Castro continuaba "evolucionando favorablemente" hoy, luego de haber sufrido un preinfarto el viernes último, según dijo su esposa, Nilda Bo.

Medina Castro se encuentra internado en la unidad coronaria del Hospital Italiano y presenta ahora un cuadro general "bastante satisfactorio dentro de su estado, que no llega a ser grave".

Pese a ello, Nilda Bo manifestó que su esposo, según le expresaron los facultativos, deberá permanecer internado algunos días, y que "el plazo depende del resultado de los estudios a los que fue sometido ayer".

A raíz de su imprevista dolencia, Medina Castro debió suspender sus actuaciones en la obra teatral "El taller del orfebre", escrita por Karol Wojtyla, ahora papa Juan Pablo II.

Ayer se realizó la última función de esa pieza en el Teatro del Instituto. Rodríguez Peña 1062, donde, además de Medina Castro, actuaron asimismo Carlos Estrada, Enrique Fava y otros primeros actores.

Medina Castro se descompuso cuando se aprestaba a salir de su domicilio rumbo a Canal 9, donde debía grabar una tira. "Pasé un gran susto el viernes, dijo a un reportero de la agencia Télam que logró entrevistarlo, con agudos dolores en la espalda y en el brazo y hombro izquierdos, que me hicieron pensar lo peor. Pero, por suerte, la cosa no fue más que un susto".

Las primeras informaciones indicaban que Luis Medina Castro, de 50 años de edad, había sufrido un infarto del miocardio y que su situación era muy grave. Pero, felizme[illegible] parte porque rápidamente su org[illegible] reaccionó de la mejor manera, y en p[illegible] que la situación inicial había sido e[illegible] por los trascendidos, el cuadro dej[illegible] cupar en los términos que se supl[illegible] principio.

Quien aconsejó la internación fue [illegible] co personal Jorge Lagomarsino, y qui[illegible] atienden en la unidad coronaria son los [illegible] tores Héctor Etchepare y Carlos Rojas [illegible] tas, así como el jefe del servicio, Raúl Ol[illegible]

AUTOPSIA A NATALIE WOO[illegible]

Flor de Susto: La Reina Inglesa Casi Queda Viuda

LONDRES, 30 (ANSA).— El duque de Edimburgo, consorte de la reina Isabel de Inglaterra, escapó por poco segundos a un desastre aéreo el viernes pasado, trascendió hoy.

El avión de la flota real en que viajaba Felipe estuvo a punto de chocar en vuelo con un Boeing 747 Jumbo de la British Airways en el cielo de Sussex.

El avión de pasajeros volaba con destino a Miami, con 200 pasajeros a bordo.

El palacio de Buckingham no confirmó ni desmintió la noticia, pero la prensa británica da hoy por seguro el suceso.

El príncipe Felipe regresaba a Londres después de haber participado en una ceremonia en la universidad de Salford, en un pequeño Andover de la flota real.

El incidente ocurrió cuando el capitán del Jumbo, que acababa de levantar vuelo del aeropuerto de Heathrow, vio a poquísima distancia un avión que le pasaba por delante.

El capitán informó inmediatamente a la torre de control sobre el peligro de colisión. Esta le comunicó inmediatamente que "liberara" el área porque un aparato de la casa real pasaba con dirección al aeropuerto de Gatwick.

Según fuentes de prensa, el Andover volaba a una altura más baja que la prevista. Se abrió una investigación.

Buscan Determinar Cómo Ocurrió la Muerte de la Estrella

LOS ANGELES, 30 (UPI).— El cadáver de la actriz Natalie Wood, que fue hallado ayer frente a la isla Santa Catalina, será sometido hoy a una autopsia para determinar cómo ocurrió la muerte de la estrella de 43 años.

Las autoridades dijeron que la actriz de la famosa película "Rebelde sin causa", que protagonizó junto con James Dean, aparentemente murió ahogada al caerse de un bote inflable encontrado cerca del cadáver.

Wood, completamente vestida, fue encontrada ayer a la madrugada flotando a unos 70 metros del istmo de Santa Catalina, a 35 kilómetros de la costa sur de California.

Nominada tres veces para el Oscar, Wood había estado pasando el fin de semana con su esposo, el actor Robert Wagner, y el actor Christopher Walker, con quien ella estaba trabajando en la filmación de "Brainstorm". Los tres llegaron a la isla el viernes a bordo del yate de Wagner, Splendour.

El sábado por la noche los tres fueron a tierra firme para comer. "Cenaron en un restaurante en el istmo, después de lo cual regresaron a su yate", dijo ayer un vocero de la familia, Paul Ziffren.

"Mientras Wagner estaba en la cabina, ella aparentemente se fue a su camarote", manifestó el vocero. "Cuando Wagner se dirigió a unirse a ella, encontró que no estaba allí y que el bote tampoco estaba".

"Ya que ella a menudo salía en el bote por su cuenta, él no se preocupó de inmediato. Sin embargo, a los 10 ó 15 minutos, al ver que ella no regresaba comenzó a buscarla en su pequeño crucero. Esto no dio resultado, y Wagner inmediatamente llamó a los guardacostas, quienes continuaron la búsqueda".

Posteriormente, un helicóptero ubicó el cadáver, que fue llevado a tierra firme, donde Wagner hizo la identificación para luego informar sobre lo ocurrido a su hija Countnery, de siete años, y a la hija de un matrimonio anterior de Natalie, Natasha, de 11 años.

Luego Wagner acudió a su residencia de Beverly Hills, donde se le unieron sus amigos Elizabeth Taylor y Roddy McDowall.

La muerte de Wood provocó expresiones de dolor en el mundo artístico.

"No hay nada que pueda decir. No es justo lo que ha ocurrido", manifestó la actriz Stephanie Powers, que actúa con Wagner en la serie televisiva "Hart to Hart".

LIENDO RECIB[illegible] MINISTRO AGU[illegible]

Inició su actividad [illegible] hoy, el ministro del Inte[illegible] cargo provisoriamente [illegible] Poder Ejecutivo Naci[illegible] general de división Ho[illegible] Tomás Liendo, en su d[illegible] cho de la Casa Rosada [illegible] de la mañana. En pt[illegible] instancia recibió a su [illegible] inmediatos colabora[illegible]

A las 9.15 Liendo rec[illegible] ministro de Agricult[illegible] Ganadería, señor [illegible] Aguado, que acaba de r[illegible] sar al país provenient[illegible] Roma, donde presidió l[illegible] siones preparadas por l[illegible] ganización Mundial pa[illegible] Alimentación, dependi[illegible] de las Naciones Un[illegible] (FAO).

Cerca del mediodía, [illegible] neral Liendo recibió en [illegible] lón Blanco de la sede g[illegible] namental las cartas cre[illegible] ciales del nuevo embaj[illegible] extraordinario y plenip[illegible] ciario de la República d[illegible] kistán, señor Raja Tridi[illegible]

SALUD DE VIOLA, TEMA DE LA JUNTA

La salud del presidente de la Nación, teniente general Roberto Eduardo Viola, y la respuesta argentina a las sugerencias del Papa Juan Pablo II para solucionar el conflicto limítrofe con Chile, serán los temas de mayor importancia que abordarán mañana los comandantes en jefe de las Fuerzas Armadas, constituidos en Junta Militar.

El teniente general Galtieri, el almirante Anaya y el brigadier general Graffigna deliberarán a partir de las 10 en el Edificio Cóndor, sede de la Fuerza Aérea Argentina, en la última sesión de las siete que mantuviera en noviembre el máximo organismo del Estado.

La evolución de la afección cardíaca que afecta al general Viola volverá a requerir la atención de los jefes militares, los que, según trascendió, contarían mañana con un nuevo informe de los facultativos que atienden al presidente, quien de acuerdo con lo manifestado por voceros gubernativos oficiosos, "se recupera en la forma prevista por los médicos".

En cuanto a la respuesta argentina al Vaticano, cabe consignar que será la de mañana la segunda sesión en la que la Junta Militar encarará el tema en profundidad, sin que haya sido posible conocer el sentido y la orientación que tendrá tal contestación.

Los comandantes en jefe deben evaluar frondosos trabajos de asesoramiento producidos por organismos militares y de la Cancillería, así como los informes de los titulares de la delegación argentina ante la mediación, embajador Guillermo Moncayo y general Ricardo Etcheverry Boneo.

● DESPEDIDA DE GRAFFIGNA

El comandante en jefe de la Fuerza Aérea Argentina, brigadier general Omar Rubens Graffigna, prosiguió hoy con sus visitas de despedida a unidades y organismos de la institución,

Durante la mañana se trasladó a las guarniciones de Ezeiza, Base Militar Aeroparque y Taller Regional de Quilmes donde fue saludado por los titulares respectivos y por la tarde tiene previsto viajar al Liceo Aeronáutico Militar, en la localidad santafecina de Funes.

TIEMPO

MAXIMA a las 15 h[illegible]

21°8

MINIMA: 17°2 a las 7.5[illegible] Humedad: 93%. Pronós[illegible] Cielo cubierto. Poco ca[illegible] de la temperatura. Vie[illegible] leves del Sudoeste. A[illegible] caída, 15 milímetros.

- EL MONUMENTO A SANDRINI SE DILATA
- JORGE MARTINEZ NO TIENE TIEMPO LIBRE
- SILVIA KUTIKA ESCONDE SU ACTUAL FLIRT
- EXTRAÑO VIAJE DE ISABEL SARLI A USA

El monumento a Luis Sandrini, costeado por quien fuera su consorte, Malvina Pastorino, **sigue retardándose ante los nervios de ésta.** La fecha elegida **sería la de febrero,** en que sería el cumpleaños del gran bufo.

Doña Malvina, justo al terminar el año, **sentirá la ausencia de su hija mayor, Malvita, quien con su esposo se radicará durante dos años en Comodoro Rivadavia.**

● ¡QUE ACTIVIDAD!

Jorge Martínez, **el adelgazado, está luchando contra el tiempo.** En diciembre filma vista llamada "¿Somos?" ensaya la comedia reescrita por Jorge Bellizi, y tiene que hacer dos especiales en el canal decano. No se sabe cómo hará el 2 de enero para estar cero kilómetro en Carlos Paz. No pudo decir que **"no"** a nada porque sus compromisos son urgentes, si bien algunos de ellos sufrieron una dilatación (como la vista.)

● MUCHOS "TAIBO"

Según parecen contar **los que saben,** la decisión para que Beatriz Taibo, **la regalona,** no fuese a Marpla a integrar elenco con su hijo mayor, don Raúl, Juan Carlos Calabró, **el desligado,** y Jorge Mayorano, **el callejero,** se debió a causa de este último, quien apeló a enunciar que **habría demasiados "Taibo" en un mismo elenco. Si non e vero...**

● CON ESTE, SI...

Se desliga por completo la presunta relación amorosa que le crearon a "Pichuqui" Mendizábal con Silvia Kutika, **la que no sabe hablar,** rumor del que se hizo cargo **la ex suegra** de aquél (doña Haydée Valenzuela). **La preocupación amorosa** de doña Kutika parece ser un joven galán televisivo quien no estaría en condiciones de concretar la unión. **¡Caracoles!**

● ¿QUE FUE A HACER?

Se supo que Isabel Sarli, **la apesadumbrada, hizo secreto viaje rumbo a Nueva York días atrás.** Sucede que en dicha city **posee intereses que debía solucionar con presteza.** Con respecto a sus negociaciones en ésta para poder volver a filmar fuera del país, **lo más concreto sería que se dirigiese al Brasil** (tal como **primicíamos) donde tiene amigos** y no a México, donde en ocasión de rodar —hace 19 años— "La diosa impura" tuvo ciertos problemas. **¡Toc!**

● CON ESTE, NO...

Luego **de la disputa** suscitada en pleno piso del canal palermitano entre Mariquita Valenzuela, **la somatizada,** y Arturo Puig, **el selvático,** la primera **dejó la compañía teatrera** que formaba con aquél para instalarse en Carlos Paz. El resultado fue, **como dijéramos,** que la cónyuge del galán (Selva Alemán, **la arturizada) se ocupará** del rol destinado a doña Mariquita. Esta, luego de someterse a sesiones de psicoanálisis, decidió instalarse al lado de Alberto Martín, **el que no levantó rating,** en Necochea, en la temporada que **rechazó** hacer Marta González, **la ahora ocupada. ¡Diantres!**

● VUELTA A ESCRIBIR

Se dice que una de las causas por las que "Amor en pijamas" **debió volver a ser escrita** se debió a **imposición** de María de los Angeles Medrano, **la protagonista femenina,** quien notó que su rol **estaba achicado** con respecto al de los galanes. Cuentan que con el cambio la comedia **quedó corregida y aumentada. Algo es algo.**

● ¿Y ESTA BODA?

El miércoles contraerá enlace Olga Zubarry, **la vasquita.** No se trata que la citada **reincida** en el matrimonio ya que está, en la vida real, **unida felizmente** al hombre de cine el doctor Juan Carlos Garate. Sucede que su **"boda"** tendrá lugar **en la ficción** de "Laura mía". **¡Plim!**

● INCONGRUENCIA

Con respecto a **"relación sentimental"** que **le han inventado** a "Solita" Silveyra, **la solitaria,** la misma **es incongruente.** Se trataría de **un amig[illegible] —de 23 años— de su hermano menor. ¡Oh!**

● MOVIMIENTO DE AUDIENCIA

El jueves 19 "Pinky y la noticia" **volvió a ven[illegible] cer** a "Stefanía" aun con Alberto Martín com[illegible] apoyo **(por eso fue colocado) por 10,4 contr[illegible] 7,9.** "Para crecer" **sigue en una mediania mini[illegible] ma con 1,7** preocupándose sus hacedores por e[illegible] sentido por el que fue creado.

En ese horario doña Pinky **volvió a empata[illegible]** como el miércoles 18, con el pesado teledram[illegible] "Quiero gritar tu nombre" **(Uyyy).**

"Dios se lo pague" **se movió a nivel de 13,3** los "Ingalls", **con 8,7,** "De 7 a 8", **5,8.** "Videos how" **—y esto es reconfortante— levantó pun[illegible] tos con 11,2.** "Polémica en el bar" tuvo —es[illegible] noche— **una máxima de 46,9 y una mínima d[illegible] 36,9. ¡Cling!**

● SINDROMATICO

Entre esta noche y mañana será propalada e[illegible] el canal decano serial yanqui recién llegada d[illegible] USA. Se trata de "Síndrome vital", sobre un acc[illegible] dente tras el cual queda una dolencia cerebral co[illegible] elementos de la Casa Blanca. Actúan Rober[illegible] Wagner, Lloyd Bridges y Belinda Dilon. Dicen que [illegible] en el país del norte hizo capote. Very well!

● Mónica Brando, **la movediza,** se irá a Chile a trabajar con Eber Lobato, **el terpsicoriano.** Le pagaron 4.000 palos nuestros. **No está mal.** Junto a Julio Iglesias, **el seductor,** irá a esta[illegible] de Córdoba, Rosario y Mendoza **el imitador** [illegible] ge Troiani. También intervendrá en revista [illegible] Carlos Paz con Adriana Aguirre y Rudy Che[illegible] coff. ¡Oui!

COMPLETARON LA LISTA RIVER, CENTRAL, INSTITUTO Y JUJEÑOS

En Busca de un Título Nacional

La cita es el miércoles. Después de obtener la clasificación, Boca enfrentará a Vélez, Central a River, Instituto a Independiente y Ferro a Gimnasia de Jujuy, por los cuartos de final. El Nacional busca un campeón.

crónica
EN EL DEPORTE

¡Vamos Gustavo! Con fe defiende su título por primera vez...

BALLAS, CERCA DE LA PRUEBA DE FUEGO

INSTITUTO SE ANOTO A

SON CUATRO Y CUATRO

En dos Mitades, General Paz de por Medio

A partir de pasado mañana comenzará la ronda final del torneo nacional. Central, Gimnasia y Esgrima de Jujuy, Ferro, River, Independiente, Vélez, Boca e Instituto, jugarán a suerte y verdad.

Claro que después del próximo domingo quedarán solamente cuatro equipos en carrera. ¡Nombres! Una incógnita. Pero, lo que sí está determinado es la forma en que se enfrentarán.

● EN LAS SEMIFINALES

Para las semifinales, el triunfador del partido tres (Independiente- Instituto de Córdoba) será local ante el ganador del encuentro uno (Central-River) y el vencedor del partido cuatro (Boca-Vélez), recibirá al del partido dos (Ferro-Gimnasia y Esgrima Jujuy).

En las finales, el ganador del cotejo uno será local en el primer partido (miércoles 16), con el vencedor del cotejo dos.

● DEFINICIONES

Cabe recordar que para el caso de empates en puntos que pudieran producirse a la finalización de los partidos de cuartos de final, semifinales, se aplicará el siguiente procedimiento:

Será ganador el equipo que registre mayor diferencia de goles y, de subsistir el empate, se computarán doble los conquistados como visitante.

Si aún así no se definiese el ganador se aplicarán en ese mismo segundo partido las disposiciones del Art. 111 del Reglamento General: (habrá un tiempo suplementario de 30 minutos y de persistir la igualdad se recurrirá a los tiros penales.

● LA COPA

El ganador del Nacional obtendrá el derecho a participar junto con el campeón del Metropolitano en el campeonato sudamericano de fútbol Libertadores de América 1982.

Si Boca repite la conquista del certamen anterior —campeón del Metropolitano— los dos equipos de los clubes clasificados segundos en ambos torneos, jugarán dos partidos "local y visitante" para clasificar el otro club para aquel certamen.

Si los campeonatos de primera división y Nacional '81 fuesen ganados por un mismo equipo —en este caso Boca— y el segundo puesto en ambos campeonatos también fuese ocupado por otro mismo equipo, serán éstos los dos clubes que tendrán derecho a inscribirse en la Copa Libertadores de América en la versión 1982.

● HORARIOS

Todos los encuentros se efectuarán en miércoles a las 21.30 y en domingo a las 18 horas.

Las finales con los dos ganadores se jugarán el miércoles 16 y el domingo 20 de diciembre próximo.

Pasado mañana comenzará a develarse la incógnita. Muchos verán perdidas sus ilusiones, en cambio, otros seguirán en pos del logro.

● CAPITAL Y PROVINCIA

Las simpatías estarán repartidas. De los ocho equipos que lograron clasificarse, cuatro son representativos de la Capital Federal (Bocar, River, Ferro y Vélez) y cuatro de las provincias (Central, Gimnasia y Esgrima Jujuy, Instituto e Independiente).

También en esta nueva versión del Nacional '82, se da un hecho como hace muchos nacionales no se repite. El mismo consiste en que varios equipos de los denominados grandes lograron clasificarse, luego de haber quedado marginados en otras tantas confrontaciones.

El empate en cero, ante San Lorenzo de Mar del Plata, le alcanzó a Instituto para lograr la clasificación, pese a no jugar bien.

CORDOBA, 30 (De nuestro corresponsal).— El nerviosismo y su propia ineptitud para romper el cerco que le impuso **San Lorenzo** de Mar del Plata, obligaron a **Instituto** a llegar a la clasificación, sumamente angustiado. Por ello, el cero a cero, es plenamente justificado, aunque en algún momento pueda haber parecido que los marplatenses merecían mejor suerte.

"La Gloria", salió a matar desde el minuto uno y para ello acorraló a su rival contra su marco. Pero ese adelantamiento masivo, lo llevó a dejar grandes huecos en su defensa, que en algunas oportunidades fueron bien aprovechados por los visitantes, a tal punto que **Munutti**, debiera constituirse en la figura de su defensa.

Es que se adelantaba Mastrosimone y Heredia y Tévez y como último hombre quedaba Coraglio y cuando éste era superado, tenía que aparecer la figura del arquero.

Pero también resultaba figura, **Hernandorena**, quien atrapaba todas las pelotas que venían por arriba y como Instituto empleó este argumento como su arma ofensiva preferida, sus ataques no resultaban eficaces.

Y cuando buscaba por abajo, siempre aparecía una pierna que se encargaba de alejar el peligro.

Así, fueron corriendo los minutos, sin que el local pudiese imponer su teóricamente mejor fútbol, enredándose en su propia impotencia para gestar jugadas de peligro.

Con las mismas dificultades para definir un pleito, que debería haber sido más fácil, regresó "La Gloria" para los segundos cuarenta y cinco minutos. San Lorenzo, por su parte, más replegado que al principio, pero el dominio del balón y terreno que ejercía el local, no le alcanzaba para romper el vallado marplatense y en una escapada fueron éstos los que estuvieron a punto de cambiar el curso de la historia, cuando **Albisbeascoechea** estrelló en el horizontal un violento derechazo.

Por eso, lo mejor que tuvo Instituto, fue su hinchada, que en ningún momento dejó de hacer oír su grito de aliento.

INSTITUTO (CORDOBA) 0

Munutti; Coraglio, Nieto, Tévez y Krausemann; Mastrosimone (ST 25m Rioja) Heredia y Meza; R. Rodríguez, Chaparro y M. E. Rodríguez (ST 19 m Russo). **DT:** Basile.

SAN LORENZO (MAR DEL PLATA) 0

Hernandorena (ST Rago); Perusin, Peremateu, Flores y Videla; Martínez Espósito y Alves; R. López (ST 33 m Dimuro), Di Luca y Albisbeascochea. **DT:** N. López.

Arbitro: Calabria. **Cancha:** Estadio Córdoba.

¡CENTRAL ENTRO POR

"CON PLATEAS ACCESIBLES"

ROSARIO, 30 (De nuestro corresponsal).— **La Comisión Directiva de Rosario Central resolverá esta noche cuál será el precio de las plateas para el partido de pasado mañana frente a River. Es intención del presidente, escribano Víctor Vosco, que las mismas tengan un valor accesible para los espectadores, ya que la situación económica del país es muy grave.**

Mientras tanto, el plantel tuvo franco hasta anoche a las 23 y después quedó concentrado en el complejo deportivo de Granadero Baigorria, lugar en que permanecerá hasta el domingo, ocasión del segundo partido frente a los "millonarios".

● FRENTE A LOMA NEGRA: "El cuerpo técnico, dirigentes y jugadores, le daban poca chance a River, para que se clasificara, todos coincidieron en señalar, que Loma Negra era el seguro candidato. Marchetti, expresó que **"River no es un cuco, que últimamente no está jugando bien, pero los salva las individualidades. Espero ahora, que Central siga jugando como contra Gimnasia. Hay poder ofensivo y eso es bueno".**

Sin dudas se espera un gran duelo en Rosario para el miércoles. Dos rivales que se conocen bastante bien.

José Iglesias, con tiro esquinado, anota el segundo gol de Rosario Central.

Rosario Central logró una concluyente victoria y se aseguró el primer lugar. Ahora jugará ante River.

ROSARIO, 30 (De nuestro corresponsal).— Rosario Central logró una contundente victoria ante los mendocinos de Gimnasia y logró la primera posición en la zona "A" de la ronda clasificatoria y ahora deberá jugar frente a River, el miércoles, en el estadio de Arroyito. El conjunto local basó su juego en la excelente producción en el medio campo de Palma y en la oportunidad para definir del "Toti" Iglesias. Durante los noventa minutos, el conjunto de Zof fue más ofensivo y si no logró más goles, se debió a la gran labor del arquero Reggi, que sacó varias pelotas con destino de red.

Durante el primer tiempo, Central se lanzó en procura de la valla rival, pero se encontró con un equipo que no desesperó, que aguantó atrás y especuló con el contraataque. Pero a medida que pasaban los minutos, se notó una mejor predisposición ofensiva de Central. Pero la justicia recién llegó cuando faltaba un minuto para terminar la etapa, al marcar Iglesias, con tiro rasante.

La vuelta mostró a Central siendo más ofensivo, ante los mendocinos de Gimnasia, que solamente se preocuparon en defenderse

VILLAR: DEBUT Y CASI CON GOL

ROSARIO, 30 (De nuestro corresponsal).— El uruguayo Washington Villar, ex jugador de River de Montevideo, estaba muy feliz, debido a que debutó oficialmente con la camiseta azul y oro. En el camarín, festejó con sus compañeros la clasificación. Con su rostro lleno de lágrimas, alcanzó a expresar a CRONICA que **"estoy alegre por un debut, pero lindo hubiera sido que pudiera marcar un gol. Si bien jugué apenas 25 minutos, creo que hice las cosas como indicó el técnico Zof.**

El público en todo momento me alentó y eso es importante. Ahora espero brindarle satisfacciones a todos los rosarinos".

Villar terminó diciendo que **"estuve a punto de marcar un gol sobre la hora, la pelota parecía que entraba, pero surgió un jugador mendocino que sacó la pelota con la mano. Menos mal que el penal lo marcó el 'patón' Bauza. Contra River también espero estar presente, aunque sean algunos minutos".**

CIEGAS

COCO BASILE

Hoy mal, Pero Seremos Finalistas

CORDOBA, 30 (De nuestro corresponsal).— Es difícil poder obtener alguna respuesta coherente dentro dé un vestuario ganador. Y el de Instituto no podía ser la excepción. Besos y abrazos, eran el común denominador.

Por un momento pudimos rescatar de la algarabía al técnico **Alfio Basile**, quien nos manifestó: **"Con susto, sí, pero llegamos al objetivo buscado. Este fue uno de los peores partidos que jugó el equipo en lo que va del año. Por eso tengo plena confianza en que con un poquito de suerte llegaremos a la final. No tengo preferencias para enfrentar a ningún rival, ya que todos los que están en esta instancia por ese simple hecho, tienen que ser uno de fuste. A los muchachos, le resultó imposible superar el estado de nerviosismo y por eso no desplegaron el tipo de juego que están capacitados para realizar. Además, San Lorenzo, se abroqueló en el fondo".**

GRAN FESTEJO

Delirio por el Gol de Boca

CORDOBA, 30 (De nuestro corresponsal).— Miles y miles de banderitas con los colores albirrojos, indicaban que más de la mitad del estadio estaba cubierto por corazones que respondían a Instituto. Y esos corazones se hicieron sentir a lo largo de los noventa minutos, sin declinar en sus cantos de alientos aún cuando Estudiantes ganaba en cancha de Boca.

Por eso, cuando Alvez convirtió en la igualdad un penal sancionado para los "xeneizes", la algarabía fue total y más de uno amenazó con invadir el Estadio Córdoba, para festejar. Por suerte, pri[illegible] cordura de los más. Los jugadores, que angustiosa[illegible] e miraban al banco de suplentes, para saber qué pasaba en la Ribera, se enteraron del empate boquense, por el grito ensordecedor que se escuchó.

Por eso nunca más que merecido el homenaje que le efectuaron los propios jugadores a esa barra que nunca los abandonó

DE PUNTA A PUNTA

ZONA "A"

EQUIPOS	J.	G.	E.	P.	Gf.	Gc.	Pts.
CENTRAL	14	7	4	3	32	20	18
GIMNASIA (Jujuy)	14	6	4	4	19	16	16
LOS QUE QUEDARON AFUERA							
ARGENTINOS	14	4	7	3	15	15	15
HURACAN	14	5	4	5	20	20	14
BELGRANO	14	5	4	5	16	16	14
GIMNASIA (Mza)	14	4	6	4	15	16	14
RACING	14	2	6	6	12	22	10

ZONA "B"

FERRO	14	10	2	2	24	11	22
RIVER	14	7	5	2	26	12	19
LOS QUE QUEDARON AFUERA							
LOMA NEGRA	14	7	5	2	15	10	19
TALLERES	14	2	6	6	9	16	10
GUARANI	14	3	4	7	16	24	10
SAN MARTIN	14	3	3	8	17	24	9
SARMIENTO	14	3	3	8	10	20	9

ZONA "C"

INDEPENDIENTE	14	9	3	2	29	10	21
VELEZ	14	8	1	5	26	14	17
LOS QUE QUEDARON AFUERA							
RACING (Cba)(x)	14	8	3	3	27	16	15
NEWELL'S	14	4	4	6	23	24	12
PLATENSE	14	3	6	5	7	15	12
GIMNASIA Y TIRO	14	1	5	8	9	26	7
HURACAN (SR)	14	1	5	8	14	34	7

(x) Por resolución del Tribunal de Disciplina, se le descontaron 4 puntos.

ZONA "D"

BOCA	14	8	3	3	28	12	19
INSTITUTO	14	6	4	4	18	14	16
LOS QUE QUEDARON AFUERA							
ESTUDIANTES	14	5	6	3	16	13	16
SAN LORENZO	14	4	6	4	14	15	14
ATLETICO	14	6	2	6	14	17	14
UNION	14	2	6	6	13	15	10
SAN LORENZO (MdP)	14	3	3	8	13	30	9

LA PROXIMA FECHA

PARTIDOS DE IDA, CUARTOS DE FINALES
(A jugarse el miércoles a las 21)

CENTRAL-RIVER
FERRO-GINASIA (J)
INSTITUTO-INDEPENDIENTE
BOCA-VELEZ

HABLANDO EN PLATA

Satisfacción grande para el fútbol del interior. Gimnasia y Esgrima de Jujuy se clasificó para los cuartos de finales del Nacional y con recaudación record para Jujuy y Salta. Una multitud presenció el partido contra Argentinos Juniors y así se logró la mejor recaudación de la jornada, superando a los partidos que jugaron River y también Boca. Olavarría figuró en segundo lugar y los boquenses terceros. Este es el detalle:

Gimnasia y Esgrima(J)-Argentinos	$ 415.000.000
Loma Negra-Talleres	„$ 303.000.000
Boca Juniors-Estudiantes	„$ 228.115.000
Rosacio Central-G. Y Esgrima(mza)	„$ 195.741.000
Instituto-San Lorenzo(MdP)	„$ 176.250.000
F.C.Oeste-San Lorenzo	„$ 144.760.000
Independiente-Vélez Sársfield	„$ 137.395.000
Sarmiento-River Plate	„$ 98.731.000
Atlético (T)-Unión	„$ 15.600.000
Platense-Gimnasia y Tiro(S)	„$ 11.181.925
Huracán (Mza)-Newell's	„$ 8.060.000
Belgrano(Cba-Racing(Cba) no fue suministrada	„

LOS GOLEADORES

Amuchástegui y Bianchi, con 12, goleadores del Nacional

LA PUERTA GRANDE!

y solo atacaron cuando pudieron, y en realidad, lo hicieron en contadas ocasiones. El Toti Iglesias, nuevamente se hizo presente en el marcador, a los siete minutos. Tres después descontó Videla de penal. De ahí en más, se soltó un poquito más el equipo rival, pero nunca encontró el hueco para vulnerar al seguro Carnevali.

En los cinco minutos finales, Central anotó dos goles y sepultó todas las esperanzas de los mendocinos.

En un partido jugado a todo ritmo, Central logró una contundente victoria. Gimnasia, fue a especular y así le fue.

CENTRAL 4

Carnevali; Ghielmetti, Celis, Bauza, Chazarreta; Cornaglia, Sperandio (20m. ST Villar), Palma (35m. ST Riquelme); Iglesias, Marchetti y Magallanes. **DT:** Zof.

GIMNASIA (M) 1

Reggi; Mémoli, Vicino, Badía, Morán; Solorza, Herrera, Videla; Moraschini, Méndez y Alderete (12m. ST Genolet). **DT:** Julio.

Gol en el primer tiempo: 44m. Iglesias (C)

Goles en el segundo tiempo: 6m. Iglesias (C), 11m. Videla (C) de penal, 41m. Marchetti (C) y 45m. Bauza (C) de penal.

Jugador expulsado: 39m. Mémoli (G) por juego brusco.

Arbitro: Gnecco (bien). **Cancha:** Central.

Carnevali detiene en lo alto. Central goleó a Gimnasia y jugará con River.

VESCO: PEDIRE A HERNANDEZ

ROSARIO, 30 (De nuestro corresponsal).— El presidente de Rosario Central, escribano Víctor Vesco, fue terminante en sus declaraciones, en los vestuarios, luego de haber finalizado el partido ante los mendocinos de Gimnasia y Esgrima: **"Nosotros todavía tenemos las pretensiones de lograr el pase de Patricio Hernández. Es un excelente jugador, que haría caminar muy bien al equipo. Además, por comentarios, sé que no quiere jugar más en Estudiantes. Por eso, en las próximas horas, mantendré una comunicación telefónica con el flamante presidente de los 'pinchas', el colega Gerardo Raúl Cerrebo".**

LO DIJO IGLESIAS: "Al principio me molestaron los silbidos. El público es muy exitista, si no hacés goles, no servís. Yo llegué a Rosario para ser goleador. Por suerte, hoy las cosas me salieron a la perfección y pude convertir dos tantos. Estoy muy feliz por todo eso y por mi familia. Ahora, espero que contra River, pueda seguir marcando goles, para darle nuevas satisfacciones a esta gran hinchada que tiene Central". Estas fueron las palabras de José "Toti" Iglesias, que ayer fue figura de los rosarinos. Un jugador para tener en cuenta en el futuro.

BAUZA: SE ACABO LA PATERNIDAD

ROSARIO, 30 (De nuestro corresponsal).— "River, en los últimos años, nos ganó casi siempre. En una palabra, nos tuvo un poco de hijo. Pero eso ahora se terminará. Central encontró una línea de juego, que le dio muchos triunfos. Atrás, las cosas no están saliendo como todos queremos, pero desde el mediocampo, donde Palma, está pasando por un gran momento, hasta la línea delantera, donde el 'Toti' Iglesias y Magallanes, siempre se anotan en el marcador, es otra cosa. El miércoles le daremos guerra a River. Hay mucha confianza". Así inició su diálogo con CRONICA, el segundo marcador central, Edgardo Bauza, en un vestuario con rostros alegres por el primer puesto y la clasificación para la ronda final.

Luego, prosiguió señalando que "Central ahora tiene más fuerza ofensiva. Tenemos la gran ocasión de ganarle a River, pues ellos no tienen a Ramón Díaz, que siempre nos hizo goles. Y una cosa es marcar al 'Pelado' y otra a Gordón, que hace mucho tiempo que no juega. Estoy seguro que si dejamos a River en el camino, vamos derechito al título".

EL VERDE, BIEN COTIZADO

Ferro funcionó a media máquina y doblegó categóricamente a San Lorenzo quien resignó toda chance de clasificarse y además se despidió de los domingos.

Fueron tres y pudieron ser muchos más si Ferro se lo hubiese propuesto. Pero ocurrió que los hombres de Griguol optaron por practicar un fútbol de rotación —que en varios pasajes arrancó el aplauso de la tribuna— y a la vez cuidar las energías para los próximos compromisos.

Así, llevadas de la mano de Jiménez y Márcico, más la solvencia de Rocchia y Saccardi, todo se le hizo muy fácil a Ferro.

En contrapartida, San Lorenzo solo fue un compendio de voluntades que trató de no defraudar a su fiel y bullanguera hinchada, la que una vez más dio muestras de entereza y apoyo a la divisa.

Pero, claro, esos argumentos no son válidos para ganar un encuentro de fútbol. Bien sabidas son las limitaciones que ofrece el "Ciclón" en todas sus líneas, como también era conocida la chance que se le asignaba para lograr la clasificación. Todo dependía de un milagro. Y eso no aconteció. Ni en los otros estadios —Boca y Córdoba— ni en Caballito.

Y Ferro supo sacar provecho de todas las ventajas que se le otorgaron. Por algo es un equipo bien estructurado, con jugadores que saben a la perfección cómo desenvolverse dentro de un campo de juego. Y ayer una vez más lo demostraron. Varios de sus titulares no jugaron, y el equipo mantuvo la misma dinámica.

Tuvieron tres oportunidades de gol y las concretaron. Otras tantas se perdieron porque las circunstancias no quisieron que así fuera. Sin embargo, nunca se perdió el control ni se entró en la desesperación, cuando el resultado no se daba.

El 1-0 de la primera parte fue mentiroso y los propios jugadores de Ferro fueron conscientes de ello. Pero no por ello, se apartaron de su libreto. Muy por el contrario, sabían que los frutos se iban a dar y los minutos posteriores, les dieron la razón.

San Lorenzo, intentó el cambio. Para eso, incluyó a Milano por Insúa con la finalidad de obtener la posesión de la pelota. Y tampoco fue solución, porque las diferencias eran abismales, entre las pretensiones de los equipos.

A San Lorenzo, solo le quedaba la enorme voluntad y el poder de sacrificio que demostraron sus juveniles jugadores. Enfrente, estaba un equipo, con oficio y que además imponía el ritmo.

Así llegaron dos goles más, fruto del esmero por el trabajo realizado. Del final solo es rescatable el ejemplo de fe y entereza que demostró la parcialidad "Santa", que aún no se resigna por la pérdida de la categoría. Sin embargo, el futuro les dice otra cosa.

FERRO 3

Barisio; Gómez, Cúper, Rocchia (23m ST Marchesini) y Garré; Brandoni, Saccardi y Cañete (23m ST Herrera); Andreuchi, Jiménez y Márcico. **DT:** Griguol.

SAN LORENZO 1

Cousillas; De Magistris, Verdecchia, H. Moreno y Stagliano; Martínez (24m ST J.Rinaldi), O.Rinaldi e Insúa; Delgado, Mendoza y Montiel. **DT:** Lorenzo.

Gol en el primer tiempo: 15m Andreuchi (F).

Goles en el segundo tiempo: 17m Jiménez (F); 32m Saccardi (F) y 41m Saccardi (F), en contra de su valla.

Arbitro: Clerc (bien).

Cancha: Ferro.

Osvaldo Rinaldi intenta un avance ante la presencia de Garré. Ferro ganó cómodo.

Jiménez festeja su gol. Cañete se une.

EMOCIONADO ADIOS

La Hinchada Santa, Dueña del Partido

Desde el comienzo mismo del partido, la hinchada de Ferro provocó a su similar de San Lorenzo con diversos "cantitos", casi todos referidos a la pérdida de la categoría por los "gauchos de Boedo".

En todos estaba aguijoneando el "se fueron a la B... se fueron a la B". Los hinchas "santos", entretanto, contestaban los estribillos, hasta que todo fue subiendo de tono, y se desafiaron.

Se vio entonces que ambas parcialidades bajaban de las tribunas para buscar las salidas y enfrentarse en lo que hubiera sido una trenzada brutal por la cantidad de personas que intentaban despiazarse hacia la calle.

La decidida intervención policial impidió tales propósitos y, en forma enérgica, hizo volver a todos a las tribunas. Esto que comentamos ocurrió cuando se disputaban 25 minutos del segundo tiempo. Cinco minutos después, Saccardi conquistó el tercer tanto de Ferro y, entonces, comenzó algo inesperado.

La "barra brava" de San Lorenzo pareció sumirse en un tono de profundidad emotiva difícil de explicar, y entonaba: **"Ciclon..., Ciclón, te vamos a seguir a donde quieras ir".** La cadencia era como un lamento. Algo parecido al canto de la raza negra cuando despide para siempre a uno de sus ídolos.

La "barra" de Ferro enmudeció. El partido pareció perderse. Hubo un gol de San Lorenzo, pero no se notó. El estribillo "santo" siguió. Al primer grupo de San Lorenzo, que comenzó a cantar se sumó toda la tribuna, mientras con las manos, marcaban la cadencia que tenía algo que estremecía. **"Ciclón..., Ciclón, te vamos a seguir a donde quieras ir..."** Fueron los últimos 15 minutos de partido, de un grande que había perdido el derecho de jugar en Primera División.

SE VIENE LO MEJOR

Un clima de mesurada alegría se vivió en el vestuario de Ferro. La actuación del equipo en esta etapa clasificatoria según sus jugadores fue muy buena, aunque había una conciencia generalizada de que lo más difícil aguarda en el futuro.

En un rincón del camarín, el responsable técnico de los "verdes", Carlos Griguol, comentó lo siguiente: "Ya cumplimos nuestro primer objetivo. Ahora vendrán los partidos más importantes, pero encararemos los mismos con la fe de siempre. Para mí no fue sorpresa la clasificación del equipo jujeño, ya que todos los equipos de esa zona tenían posibilidades de clasificar, porque todos eran muy parejos. No le temo a nuestro próximo rival, y aunque no tengo partidos filmados sobre sus actuaciones, los conozco bastante bien, ya que varios de sus jugadores militaron en Newell's Old Boys".

"Me hubiera gustado jugar el primer partido de visitante —afirmó el DT— pero las cosas se dieron al revés en este sentido. De todos modos, trataremos de ganar por una diferencia de tres goles para luego ir tranquilos a jugar a la cancha de ellos".

"Es muy prematuro hablar de candidatos, comentó luego Griguol, pero creo que recién se pueden sacar conclusiones cuando queden solo cuatro equipos en la ronda final".

Hoy tuve que colocar a varios suplentes para que vayan tomando ritmo, dijo el técnico, y los chicos que jugaron son los únicos que tengo en el plantel".

Para finalizar, el cordobés habló sobre San Lorenzo. "Es un equipo netamente corredor, afirmó Griguol, que trata bien la pelota aunque es algo lento en el traslado. Busca resultados según el partido, y un claro ejemplo es el encuentro de la primera rueda donde apenas pudimos empatar sobre el final".

Fútbol sin Fronteras

URUGUAY

River Plate 1, Nacional 1; Liverpool 1, Rampla Juniors 1; Peñarol 2, Cerro 0; Miramar 0, Defensor 2; Huracán Buceo 0, Danubio 0; Wanderers 1, Bella Vista 1 y Progreso 2, Sud América 1. **Las posiciones:** Peñarol 42, Nacional 35, Bella Vista y Wanderers 30, Defensor 28, River Plate y Miramar 27, Huracán 24, Cerro 22, Liverpool 19, Progreso y Danubio 18, Rampla Juniors 17, Sud América 14 y Fénix 13.

BOLIVIA

Wilsterman 2, Petrolero 0; The Strongest 1, Guabira 0; Blooming 2, Oriente Petrolero 1; Bolivar y Municipal, jugarán el jueves. **Las posiciones:** Serie A: Blooming 7, Guabira 5, The Strongest 4 y Oriente 0. "B": Wilsterman 6, Petrolero 4, Municipal y Bolívar 2. Los dos equipos mejores clasificados en cada grupo jugarán una serie final de donde surgirá el campeón.

CHILE

Ñublense 0, Colo Colo 5; Unión Española 4, Palestino 1; Universidad Católica 4, Naval 2; Cobreloa 2, O'Higgins 0; Iquique 2, Universidad de Chile 2; San Luis 0, La Serena 0; Concepción 0, Everton 1 y Audax Italiano 1, Magallanes 1. **Las posiciones:** Colo Colo 36, Universidad de Chile 29, Cobreloa 27, Unión Española 25, U. Católica 23, Audax y Magallanes 22, Naval 21, Iquique 20, O'Higgins 18, Palestino y San Luis 17, Concepción 16, Everton 15 y Ñubiense 10.

BRASIL

Sao Paulo se clasificó campeón del Estado de San Pablo al derrotar por 2 a 0 al Ponte Preta, en el estadio Morumbi. En el campeonato del Estado de Paraná, el campeón fue Londrina al superar a Maringa por 2 a 1. En Río de Janeiro, Vasco Da Gama derrotó al Flamengo por 2 a 0 en partido por la serie final.

COLOMBIA

Nacional 0, Tolima 1; Quindío 0, Cali 2; Millonarios 2, Magdalena 1; América 5, Junior 0. **Las posiciones:** Grupo "A": América y Junior 9, Millonarios y Magdalena 3. "B": Tolima 8, Nacional 7, Cali 6 y Quindío 3.

La imagen del partido. "Medio" Vélez marcando a Bochini, que no pasará.

Goyen no alcanza a retener el penal y Lanao convertirá.

EL DIABLO SE PASEO

El "remendado" conjunto que presentó Vélez nunca fue rival de riesgo para Independiente. Enzo Trossero, la figura.

No tuvo problemas **Independiente** para derrotar al equipo de "emergencia" que presentó **Vélez.**

Es que en ningún momento, ni siquiera en el segundo tiempo, cuando los dueños de casa bajaron el ritmo, fueron rival de jerarquía para los "rojos".

Con las luces encendidas **Bochini**, la potencia y prodigalidad de Trossero, los de Avellaneda fueron erigiéndose como el más compacto de los dos equipos.

Es que ni **Alzamendi** ni **Calderón** estuvieron en un buen día para convertir, ya que posibilidades tuvieron, pero a la hora de definir fracasaron. Vélez, por su parte, salió a tapar a los jugadores clave de su oponente, con **Moralejo** sobre el "Bocha" (no lo agarró nunca), **Cabrera** con **Giusti**, en la zona media.

No extrañó entonces que **Trossero** con un soberbio tiro libre abriera el marcador, y posteriormente, ya culminando la primera mitad, **Domenech** desde 35 metros llevara las cifras a dos.

En el complemento los locales bajaron ostensiblemente su ritmo, cuidando las energías para los próximos compromisos.

INDEPENDIENTE 3

Goyen; Killer, Olguín, Trossero y Domenech; Giusti, Fren (18m. ST. Di Gregorio) y Bochini; Alzamendi, Brailovsky y Calderón (ST. Clara). **DT:** López.

VELEZ 1

Trucco; López, Dargam, Scigliano y Maugeri; Moralejo (28m. ST. Noblea), Roldán (ST. Nannini) y Cabrera; Castro, Lanao y Cataldo. **DT:** Montaño

Goles en el primer tiempo: 14m. Trossero (I) y 43m. Domenech (I).

Goles en el segundo tiempo: 26m. Trossero (I) de tiro penal y 35m. Lanao (V).

Penal atajado: 34m. ST. Goyen (I) a Lanao (V).

Arbitro: Ponfil (Bien).

Cancha: Independiente.

BOCHINI

El Hombre Record

Fue el partido número 325 con la casaca de Independiente, igualando de esta manera el record de presencias que ostentaba el legendario **Arsenio Erico.** Un lejano 25 de junio de 1972, **Ricardo Enrique Bochini** reemplazó en el segundo tiempo a Hugo Saggioratto en un partido ante River.

Fue por ello que ayer fue el foco de atención de todo el periodismo. **"Realmente estoy muy contento por haber alcanzado el record, máxime que estaba en poder de una gloria del fútbol, no solo de Independiente, sino de Argentina. Recién tengo 27 años."**

Con respecto al partido y a su futuro, señaló: **"Creo que con lo que hicimos en el primer tiempo nos alcanzó y sobró. En la segunda mitad salimos a cuidarnos un poco. Ahora vienen los partidos más bravos."**

MONTAÑO

Nada de Emergencia

En el vestuario de Velez había absoluta tranquilidad a pesar de la derrota. Uno de los más solicitados era el técnico Juan Carlos Montaño: "Yo no creo que éste sea un conjunto de emergencia, ya que cualquiera de los muchachos que salieron hoy a la cancha puede ser titular en cualquier lado.

Esta medida la tomé como prevención, ya que ahora se acercan los momentos de la definición, y no podíamos darle a Boca, ni a nadie el handicap de jugar sin Bianchi, ni Piazza, por nombrar a algunos de los ausentes, por lesión o expulsión."

Daniel Dargam, debutante en primera división nos dio su ficha personal: "Provengo de Quilmes de Mar del Plata y tengo 24 años. Estoy a préstamo en Velez hasta fin de año, con una opción de 40.000 dólares."

MENOTTI, BAJO LA VISERA

Eltécnico de la Selección Argentina, César Luis Menotti, estuvo presente hoy en el estadio de Independiente.

Pocos minutos antes de comenzar el cotejo se hizo presente en el estadio, y en cuanto fue reconocido en el sector de plateas éste le tributó un caluroso recibimiento.

Claro que todos querían saber a qué había ido. Algunos decían que a ver a Bochini y los más allegados sostenían que simplemente a ver buen fútbol.

Cuando faltaban 5 minutos para concluir el cotejo comenzó a retirarse y fue allí que un numeroso grupo de pibes lo rodeó pidiendo autógrafos, al tiempo que toda la parcialidad de Independiente coreaba: "Flaco, llevate al Bocha."

Fútbol del Interior

El Campeonato Regional de fútbol que clasifica a equipos del interior para participar en el venidero Nacional que patrocina la Asociación del Fútbol Argentino, continuó en todo el país cumpliéndose numerosos partidos motivando que el grito de gol chacarero, resonara en todo el interior. La puja por lograr plazas para el Nacional '82 hace que todos los equipos participantes superen su rendimiento en busca de triunfos que les permitan avanzar a la siguiente ronda. En cada zona los equipos juegan partido y revancha y queda el que más cantidad de puntos ganó, los otros son eliminados. Una vez definidas todas las zonas, los ganadores vuelven a participar en la siguiente ronda donde también se van eliminando hasta llegar a obtenerse los ganadores absolutos que son los que jugarán en el Nacional.

De modo pues que las emociones se renuevan y las esperanzas crecen para los equipos ganadores en tanto que para los perdedores queda la ilusión de nuevas participaciones.

● LOS RESULTADOS

El equipo de Renato Cesarini, muy popular en Rosario superó por 1 a 0 a Atlético Rafaela, en partido válido por la subzona "A" de la sección "C". El gol fue convertido por Drogo, a los 19 minutos de la segunda etapa. El partido, que fue parejo y tuvo intensa disputa, se jugó en la cancha de Newell's Old Boys y la recaudación ascendió a 12.735.000 pesos. Este partido correspondió a la zona 6.

Por la Zona 1, Florencio Varela, de Chivilcoy logró un ajustado empate en un gol ante Mariano Moreno, de Junín, que le opuso tenaz resistencia.

Correspondiente a la **Zona 2,** Alianza de Neuquén, perdió como local ante Deportivo Roca, de Río Negro por 2 a 1. Racing de Trelew ganó con cierta comodidad por 4 a 2 a General Saavedra, de Comodoro Rivadavia.

Por la Zona 3: Independiente Rivadavia, de Mendoza le ganó a Estudiantes de San Luis, cotejo presenciado por buena cantidad de espectadores que se dieron cita en el estadio de Independiente situado en pleno parque San Martín.

En la **Zona 4** no le fue tan bien como esperaba Altos Hornos Zapla, de Jujuy, uno de los firmes candidatos de llegar a la ronda final. Solo logró igualar sin goles ante el Atlético Concepción, de Tucumán, en partido muy reñido, disputado con toda intensidad y con dominio alternado.

En el **Grupo 5,** Río Cuarto, de Córdoba, le ganó apretadamente por 1 a 0 a Estudiantes, de Corral de Bustos, en una confrontación atrayente, de buen fútbol que se adjudicó el equipo de Río Cuarto

Por esta misma zona, Estudiantes, de Santiago del Estero goleó a Sportivo Belgrano, de Río Tercero, Córdoba, por 5 a 1 demostrando una neta superioridad que se reflejó en el tanteador final.

BOCA BATIO PARCHES

CORREBO: BILARDO ES UNO DE VARIOS

El escribano Raúl Gerardo Correbo es el presidente electo de Estudiantes de La Plata. Su lista, Unidad Albirroja, superó en cantidad de votos a las tres restantes que se presentaron y totalizó a su favor 2.140 sufragios. El "caballito de batalla" de su campaña fue la promesa de jerarquizar el fútbol estudiantil manejando, incluso, el nombre de Carlos Salvador Bilardo, como "DT" del plantel superior.

—Bilardo es uno de los hombres que bien puede ser técnico de Estudiantes. Estamos buscando un entrenador acorde con el prestigio del club pero desde ya que no es el único en quien pensamos.

Estudiantes se enfrentará en los próximos días con fuertes erogaciones producto de un par de juicios —el del jugador Edgar Fernández y el ex técnico Carlos Pachamé— y eso movería a buscar ingresos para paliar también deudas con jugadores del plantel. Por eso preguntamos si se venderá a Patricio Hernández.

—Hernández está entre los jugadores que pueden llegar a venderse, pero no es el único y las condiciones de venta tendrán que ser muy buenas. Algo tendremos que hacer porque si bien tomamos al club con superávit según el último balance aunque en lo económico no están las cosas tan bien.

Aunque el nuevo "presi" no quiso dar nombres de otros técnicos "potables" en la lista están el **"Vasco" Urriolabeitia y Miguel Angel López.**

Trama va a superar a Rigante. Gol de Estudiantes que no alcanzó.

Estudiantes dejó la clasificación en la Boca ante un equipo "emparchado" y poco exigente. Empate justo.

Aun con los planes facilitados por un rival de "emergencia" que en muchos pasajes no buscaba el partido, Estudiantes vio naufragar sus posibilidades de pasar a la serie final del Nacional. Boca solo tuvo momentos más de empuje que de buen fútbol y con esos arranques y una defensa firme le alcanzó para lograr el empate.

Fueron los "pinchas" los que en los primeros minutos mostraron cierta ambición de adueñarse de la cancha y de la pelota. Sin embargo, lo poco que hacía Patricio Hernández no fue complementado por los delanteros que chocaron una y otra vez con los marcadores centrales "xeneizes". Haciendo menos Boca llegó en tres ocasiones por tres tiros libres ejecutados por Alves desde la derecha que por muy poco perdieron Ruggeri, Pasucci y Gareca.

A los dos les costaba demasiado armarse en ataque. A Boca porque pasar del mediocampo era una tarea que no podía cumplir con eficacia. A Estudiantes porque se insistía excesivamente por la punta izquierda donde Alves o Mouzo controlaron invariablemente a un desacertado Ruiz.

Pero en una falla de Rigante, Trama se encontró con el gol y tras eso los platenses bus-

PATRICIO

"Esta Pudo ser mi Despedida"

"Este pudo haber sido mi último partido en Estudiantes". Con estos términos, Patricio Hernández, iniciaba un balance de su año futbolístico, una vez concluido el encuentro en que los "pinchas" quedaron eliminados del Nacional.

El controvertido jugador albirrojo expresó que tiene conocimiento de una importante oferta que las autoridades salientes del club, estaban considerando antes del acto eleccionario del pasado sábado.

Hernández dijo además que es seguro que la nueva directiva le de un descanso al plantel, agregando que **"seguiré moviéndome por mi cuenta hasta el 16 ó 17 de diciembre, puesto que tengo muchísima fe en que Menotti me llamará para concentrarme en Mar del Plata, con miras al Mundial".**

A modo de balance, el diez "pincharrata" señaló que **"este año indudablemente me fue favorable. Conseguí hacer 14 goles con los que ayudé a Estudiantes a zafarse del descenso, tuve un buen nivel futbolístico y fui convocado a la Selección".**

Ruggeri, acosado por Vargas, busca a su arquero. Estudiantes no pudo.

CONTRA EL INSOMNIO, UN REMEDIO: PLATENSE-TIRO

Fue peor que contar ovejas. Porque aquellos osados que se escaparon de la siesta para presenciar **Platense** frente a **Gimnasia y Tiro**, debieron resignarse a dormirla en el propio **Vicente López.** Y esto se explica en el soporífero espectáculo que brindaron locales y salteños. Sin ideas ni ganas, excentos de emociones, raquítico de jugadores que intentaron romper esa lamentable uniformidad, dejaron pasar los minutos para finalizar con el mismo resultado que habían comenzado.

Ya en los primeros minutos, se pudo notar el desgano que aportaban ambos equipos. **Platense** integraba su formación con varios jugadores de inferiores, de los que se podía esperar falta de experiencia, pero nunca escasez de vitalidad y energías. Bueno, justamente eso fue lo que no tuvo el local —salvo en las actuaciones de **Cortez, López Turitich y Grimoldi**—.

Gimnasia y Tiro que había llegado del norte para ver qué trámite le ofrecía su rival, a partir de los **20 minutos**, se dio cuenta de la ineficacia ofensiva que sufría **Platense. Cincunegui** corría sin preguntarse el destino, **Oviedo** seguía demostrando que nunca regresó de su última lesión y **Anzarda** encontró más cómodo estacionarse en el sector donde estaba la sombra. **¿Entonces quién iba a inquietar a Arroyos?**

Marinoff brindaba todas las ventajas para que lo desbordaran y la defensa salteña daba la sensación de un flan fresco. Pero los **"Calamares"** en contadas oportunidades se animaron a probarlo. Apenas un tiro libre de larga distancia ejecutado por **Oviedo,** que salió rozando el travesaño en la primera etapa.

Mientras tanto, **Benítez y Chaille** (solo prestando atención) exigieron a **Biasutto** con sendos remates, al igual que el cabezazo de **"Bartolo" Alvarez** que salió lamiendo el palo. Pero uno suma y llega a la conclusión que el partido entre **Platense y Gimnasia y Tiro** fue la mejor terapia contra el insomnio.

PLATENSE 0

Biasutto; Cortez, Borelli, Guyón y López Turituch; Gaona, Viscovich y Grimoldi; Cincunegui, Oviedo y Anzarda. DT:Crispo.

GIMNASIA Y TIRO (S) 0

Arroyo; Marinoff, Rodríguez, Tejeda y Rivera; Villagra, Benítez y Balderrama; Chaile, Alvarez y Fonseca Gómez. DT: Gonzalo.

Cambios: Ferreyra y Pavón por Gaona y Anzarda (P); Ceballos por Villagra (G).

Incidencia: 33m. (PT) expulsado Guyón (P) por mano intencional.

EN EL ADIOS, AL GLOBITO

MENDOZA, 30 (De nuestro corresponsal).— Newell's Old Boys fue muy superior a Huracán, de San Rafael, y lo venció categóricamente en un cotejo que solo se jugó por compromiso. El conjunto rosarino solo arrimó y el "globito" mendocino no pudo salir de la "cola" en la zona "C", por el torneo Nacional, en su última jornada clasificatoria.

Los primeros minutos fueron para el equipo local, que se movió acertadamente. Bien apoyado por su medio campo, el ataque de Huracán creó alguna situación de peligro para la valla defendida por Civarelli.

Mientras tanto, Newell's, con una alineación netamente juvenil, en principio, se encontró desorientado y solo pudo equilibrar el juego sobre el final de la etapa.

En el segundo tiempo, el conjunto rosarino mejoró. Su última línea se afirmó más, su medio juego levantó merced a la buena labor de Martino y entonces su ataque se animó para llegar hasta la valla de Bertani.

Esta levantada tomó algo de sorpresa al conjunto de la casa y se desmanteló. Circunstancia que fue aprovechada por "Nuls" para abrir el marcador. La entrada de Petti le dio una mejor dinámica al conjunto visitante y el mismo Petti, en dos oportunidades, elevó rápidamente las

Y SONO AL "PINCHA"

caron rematar el partido. Una salvada providencial de Ruggeri sobre la línea, impidió aumentar la cuenta.

En el complemento fue Boca el que se animó. Con el trajín de Perotti y los pocos buenos momentos de Trobbiani, hizo lo posible para dar vuelta el partido. Casi lo logra porque después del empate conseguido por un tiro penal, Gareca estuvo dos veces solo frente a Vidallé desperdiciando inmejorables ocasiones.

Tras estos arrestos Estudiantes volvió a intentar, desde los 20 minutos la cancha fue suya, sin que ese manejar los espacios y tener la pelota redundara en el arco rival. La búsqueda fue infructuosa y la clasificación quedó en la Boca ante un equipo poco exigente.

BOCA 1

Rigante (ST Rodríguez); Alves, Ruggeri, Mouzo e Iturrieta; Ribolzi (ST Ramoa), Pasucci y Trobbiani; Cecchi, Gareca y Perotti. **DT:** Marzolini.

ESTUDIANTES 1

Vidallé; Camino, Gette, Brown y Herrera; Manccinelli, Vargas y Hernández; Gottardi, Trama (32m ST Custodio Méndez) y Ruiz (23m ST Guaita). **DT:** Cheves.

Gol en el primer tiempo: 28m Trama (E).
Gol en el segundo tiempo: 12m Alves (BJ), de penal.
Arbitro: Julio Barraza (bien).
Cancha: Boca Juniors.

Ruggeri ya despejó con la cabeza frenando el ataque de Trama para el "pincha".

RIGANTE SUFRIO UN TRAUMATISMO

Habrá que suavizar las críticas que durante el primer tiempo se le hicieron al arquero Roberto Rigante. Nadie se había dado cuenta que en el gol de Estudiantes, cuando chocó con Trama, había quedado inconsiente. En dos o tres oportunidades posteriores se lo vio lento en la salida.

El doctor Luis Pintos lo revisó en el entretiempo y se dio cuenta que Rigante no recordaba nada de nada, que ni siquiera sabía como iba el partido. Por esa razón resolvió internarlo en la clínica Bazterrica para sacarle unas placas. **"Rigante tenía las pupilas muy dilatadas cuando lo revisé, síntoma elocuente de una conmoción cerebral, por eso le apliqué un decabrón en la vena y lo envié a la clínica. La herida en la frente era muy pequeña y superficial pero indudablemente existía un golpe en el hueso frontal que le produjo la pérdida de conocimiento".**

Así fue que Rigante quedó en la sala de terapia intensiva de la mencionada clínica y en la noche de ayer el doctor Sanz dio su diagnóstico, **"Es un traumatismo de cráneo, pero ya recuperó el conocimiento, de todos modos continuará 24 ó 48 horas en observación".**

● **MARZOLINI Y SUS 12:** Marzolini dio el nombre de 12 jugadores de los que saldrán los 11 que jugarán contra Vélez; ellos son: **Rodríguez, Suárez, Ruggeri, Mouzo, Córdoba, Krasouski, Benítez, Brindisi, Maradona, Escudero, Gareca y Perotti.**

XENEIZES EMBARGADOS Y PINCHAS A SALVO

SEIS POR EL MATE

Indudablemente la palabra embargo se ha convertido en una suerte de "leiv motiv" que acompaña a Boca Juniors en cada partido que disputa. Ayer, como no podía ser de otra manera, Boca sufrió sobre el porcentaje que le correspondía de la recaudación, nada menos que seis órdenes de embargo por viejas deudas pendientes.

Los directivos "xeneizes", que parecían desconocerlos —al menos en cuanto a la cantidad—, manifestaron que el noventa por ciento de estos "problemas" se deben a obligaciones impagas contraídas por la anterior administración.

● **BOCA LIMPIA**

No es novedad que Boca necesita sanear sus finanzas y que para ello realizará una depuración de su plantel.

Al menos, eso daba a entender en los vestuarios Miguel Angel Ghio, al señalar que por ejemplo Gatti, "es un hombre que sale muy caro al club". Si consideramos —decía Ghio— que Gatti percibe mensualmente 7.500 pesos y juega 7 u 8 partidos al año, es indudable que hay que estudiar seriamente la situación".

Patricio, ¿el último?

QUEDO EN LA NADA

Estudiantes tiene en su equipo un trío de demandantes que ha decidido esperar que asuman las nuevas autoridades para que les salde la deuda tras el fracasado intento de embargar el porcentaje de recaudación que le correspondía a su club.

Se trata de Patricio Hernández, Gottardi y Gurrieri quienes habían acordado con el club un ajuste trimestral en sus sueldos por medio de un convenio privado. Según este contrato especial en el mes de octubre les correspondía un aumento del 65,2% sobre sus haberes. Pero la entidad platense solo concedió un 4 por ciento.

Los jugadores, por intermedio de sus letrados, radicaron un pedido de embargo en el Tribunal del Trabajo N°1 de La Plata para retener la recaudación, pero esto no prosperó ya que las autoridades judiciales entendieron que no estaba en sus manos resolver un acuerdo de carácter privado.

Como en unos días asumen las nuevas autoridades estudiantiles los jugadores han decidido abrir un compás de espera para ver si los nuevos "ponen la mosca". En total Hernández, Gottardi y Gurrieri reclaman 74.891.000 pesos. Un "clavo" nada agradable para los "capos".

ÑULS REVENTO DE MENDOZA

cifras. Luego, sobre la hora, Gabrich puso un 4-0 lapidario para las aspiraciones del modesto Huracán, que solo puso entusiasmo, en la última parte de la lucha.

El partido fue discreto y si bien es cierto que el "Globito" mendocino no puede ser medida para valorar al juvenil conjunto rosarino, por lo realizado en el complemento, se puede decir que el representativo de Newell's puede dar que hablar a corto plazo.

HURACAN (Mdza) 0

Bertani; O. García, Montes, Rodríguez y Alvarez; Ureta (32m. ST Martínez), Lapuente y Brandán; Pereyra, Hernández (39m. ST Cornejo) y Nicolier. **DT:** Tercilla.

NEWELL'S 4

Civarelli; Azzolini, Giovagnoli, Lanzoni y Aguerópolis, Llop, Martino y Treviño (25m ST Petti); Ramos, Fernández y Almirón (33m. ST Gabrich). **DT:** J. C. Montes.

Goles en el segundo tiempo: 24m. Ramos (NOB), 27 y 44m. Petti (NOB) y 45m. Gabrich (NOB).
Arbitro: Bava (Bien).
Cancha: Independiente-Mza.

EN MEDIO DE LA POBREZA, EL MEJOR FUE ATLETICO

SAN MIGUEL DE TUCUMAN, 30 (De nuestro corresponsal).— En un partido solamente discreto, Atlético, venció justicieramente a Unión de Santa Fe, en la última jornada del Campeonato Nacional, correspondiente a la zona "D".

Durante todo el primer tiempo, el equipo tucumano fue un claro dominador de las acciones, merced a un medio campo muy sólido donde la figura de Palomba fue creciendo hasta convertirse en el patrón de la cancha. Por su parte, Unión, solo aportó confusión y desorden.

Por eso no extrañó que C. Pérez y Centurión vulneraran la valla defendida por Cannataro, a los pocos minutos de iniciado el encuentro y cuando estaba promediando la media hora de juego. Luego vinieron las expulsiones de los unionistas Abdeneve y Sthelik y entonces la visita se vino abajo.

ATLETICO (Tuc.) 3

Puentedura; Jiménez, Lucca, Galván y-Bulacio; Caicedo, Palomba y C. Pérez; Centurión (27m ST Barreto), Mecca (14m ST R.Rodríguez) y Ferreira. **DT:** A.Graneros.

UNION 2

Cannataro; C.López, Albornoz, Cárdenas y Bottaniz; E.Sánchez, Ponce y H.Arregui; Sthelik, Abdeneve y D. Pérez (27m ST Dagonetti). **DT:** J.Violi.

Goles en el primer tiempo: 5m Mecca (A) y 33m Centurión (A).
Goles en el segundo tiempo: 32m Barreto (A); 36 y 41m Bottaniz (U), el primero de penal.
Jugadores expulsados: 37m (PT) Abdeneve (U), por agresión y Sthelik (U), por protestar fallos.
Arbitro: Marsiglia (mal).
Cancha: Atlético.

El 2-0 de la primera etapa, puede considerarse mezquino ya que Atlético marcó claras diferencias en su favor.

Pero en el complemento, Unión, despreocupándose de las marcas y ante un dejarse estar del equipo local, que paró la máquina, se lanzó al ataque con todo. Pero esto, al principio, le fue fatal, porque Atlético, de contragolpe, fue incisivo y definidor. Por eso no extrañó que aumentara la ventaja ante una punzante entrada de Barreto.

Y cuando todo estaba dicho, surgió otra vez Unión y tuvo su premio por intermedio de Bottaniz, que en dos oportunidades (la primera de penal) achicó las diferencias. Al final, a la visita, le pesaron los dos hombres de menos y entonces no tuvo otra alternativa que resignar su suerte. Atlético, por lo realizado en la primera parte fue un justo vencedor.

GANO EN JUNIN Y EL TALLERES DE LA

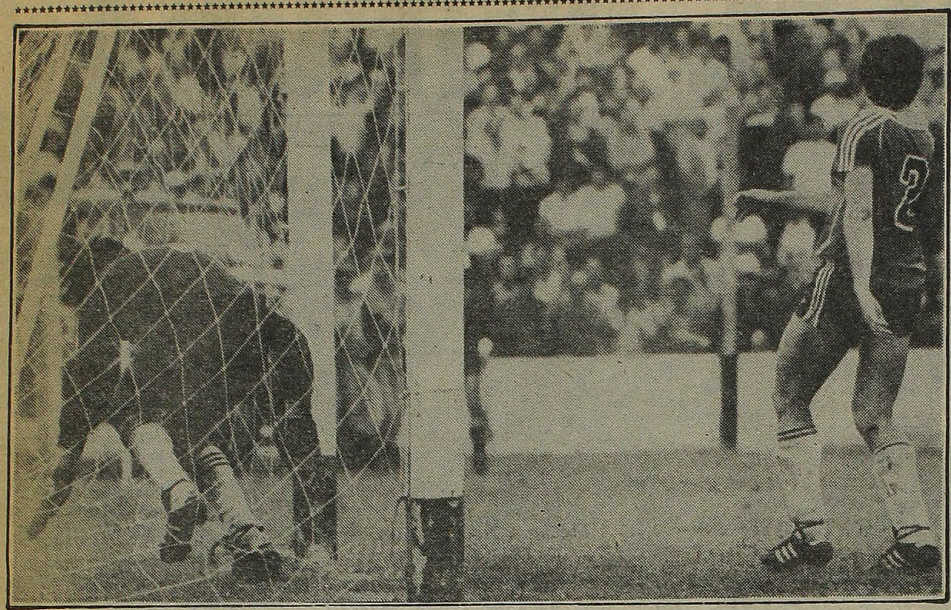

La pelota duerme en la red. El arquero Benitez se resigna. Es el gol de Vega, segundo de River, que asegura el partido y la clasificación.

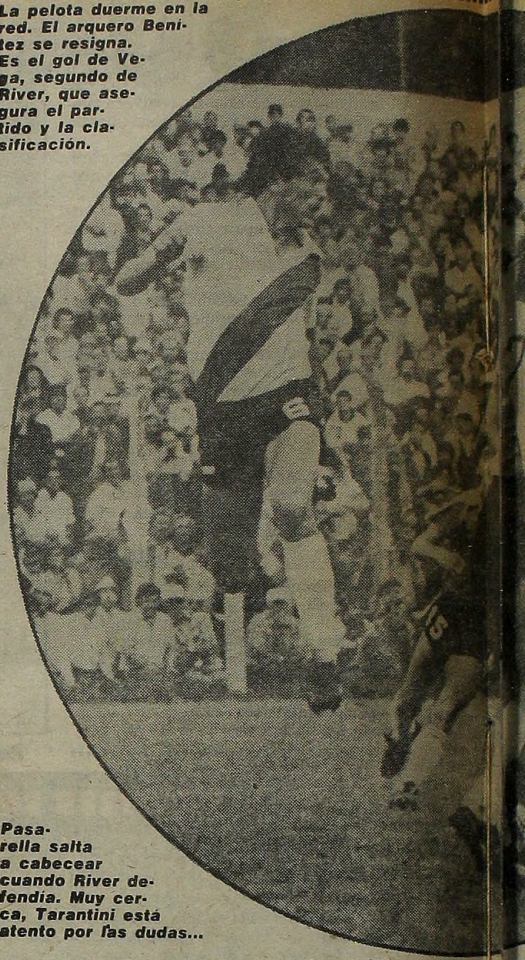

Pasarella salta a cabecear cuando River defendía. Muy cerca, Tarantini está atento por las dudas...

INSULTOS PARA ARAGON CABRERA

JUNIN, 30 (De nuestro enviado especial).— El presidente de River, Aragón Cabrera y otros dirigentes ubicados en el Palco de Honor fueron agredidos por plateistas simpatizantes de Sarmiento y las fuerzas del orden debieron intervenir para evitar consecuencias graves.

Con una inseparable portátil en la que siguió el partido Loma Negra-Talleres, el titular riverplatense siguió el cotejo que se jugaba en Olavarría.

Aragón ya había sido agredido de palabra y amenazado por plateistas junienses pero los problemas crecieron una vez que por la radio, se enteraron los directivos de la eliminación de Loma Negra. Allí los riverplatenses prorrumpieron en gritos de alegría, saltos, abrazos que enardecieron mas a los simpatizantes "verdes". Los "millonarios" respondieron a los belicosos y debió intervenir la policía ya que entre los grupos no era difícil presumir una gresca.

Al Presidente Millonario no lo Dejaron Tranquilo

Fue un elemento que los rioplatenses ofrecieron muchísimo.

El "bancario" Merlo vivió también el cotejo de Loma Negra con la portátil pegada a su oído, informando al técnico y a sus compañeros en el banco así como a los que estaba en el terreno de juego y se acercaban a ese sector a preguntar "¡¿cómo va Loma Negra?!" Una vez terminado el encuentro aquí los jugadores de River no festejaron ni se fueron a vestuarios. Se quedaron pegados a la radio de "Mostaza".

PARA RIVER FUE MAS

MUY AGRADECIDO

De Passarella a su ex Técnico

JUNIN, 30 (De nuestro enviado especial).— La alegría reflejada en el campo de juego, luego del triunfo de River, prosiguió en los camarines donde sus puertas fueron inmediatamente abiertas para todo aquel que quisiera asistir al festejo.

Daniel Passarella, no se cansaba de repetir su eterno agradecimiento y también el de todo el plantel para la persona de Angel Labruna quien con el empate en Olavarría a través de Loma Negra-Talleres, demostró ser un hombre honesto y que va siempre de frente.

Sobre el encuentro, manifestó que "en la cancha se vivieron momentos de real tensión porque no solo dependían de ese partido, sino también de lo que acontecía en otros encuentros de su zona.

● OPINA EL DI

Por su parte, el técnico Alfredo Di Stéfano opinó: "El equipo anduvo bien. Creo que en una escala del 1 al 10 otorgaría 7 puntos". Cuando se le preguntó sobre las declaraciones vertidas por Labruna, acotó "todo eso fueron inventos periodísticos. La prueba está dada en que el mismo Labruna me llamó por teléfono para desmentirme todo lo publicado. Para mí esto es mucho más importante, y más sabiendo que se trata de Angel una persona con la cual mantengo una muy buena amistad".

La entrada de Aragón Cabrera al recinto de los festejos pasó casi desapercibida, debido a la cantidad de presentes que allí se encontraban. No obstante, el "mandamás" riverplatense, que momentos antes había sostenido un altercado en las plateas, fue saludando uno por uno a cada integrante del plantel "millonario". "River ganó bien. Estoy seguro que a partir de ahora se abre un nuevo camino para nuestra institución. Además confío en que tendremos más suerte en las finales".

● Y GORDON

El juvenil Roberto Gordon, también dio su parecer. "En estos momentos siento una gran alegría. Más allá del triunfo, estoy contento porque he aportado con un gol. Deseo de corazón que River sea el campeón. No me importa tener que quedar afuera para que vuelvan los grandes al equipo".

Cerca suyo, Jorge Vega, explicaba. "Tenía plena seguridad en que nos íbamos a clasificar. ¿Qué pensé cuando entró? Y que me iba a perder los últimos minutos del partido de Loma Negra, que estabamos escuchando en el banco con 'Mostaza' Merlo. Por suerte, entré y logré el gol".

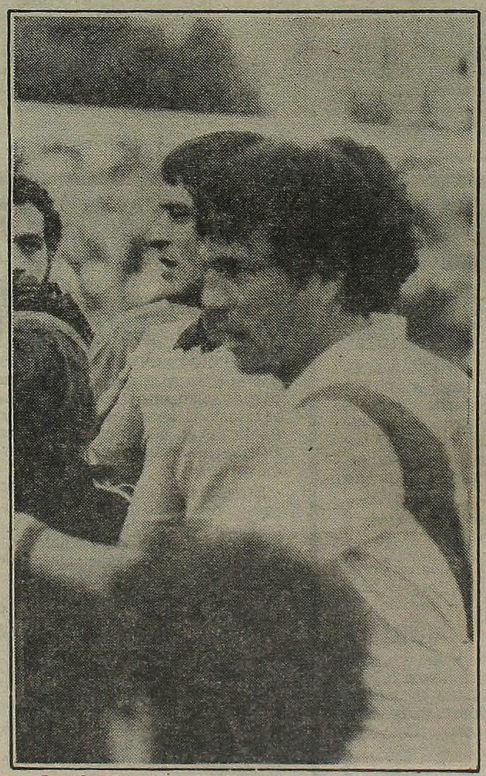

Daniel Passarella le agradeció a Labruna.

River le ganó a Sarmiento en divisiones inferiores, y gr cuartos de final. Fue

Textos y telefotos de nuestros enviados Gonzalez, Enrique Marcarian, Rodolfo Perc

JUNIN, 30 (De nuestro enviado especial).— River horneó el triunfo ante Sarmiento, en su propio semillero y así pudo entrar —agobiado de angustia— en los cuartos de final del Nacional. Porque los dos goles con que los "millonarios" borraron todas las dudas fueron marcados por habituales integrantes de la tercera: Gordon y Vega. Ahora Núñez está de fiesta, su hijo pródigo se clasificó y además dejó una buena impresión porque jugó un emotivo partido.

Sarmiento desde el primer minuto salió a disputarle hasta el último centímetro de terreno, al acusado River, que necesitaba de los 2 puntos. Con Cordero y Ortega recepcionando el juego y distribuyendo criteriosamente la pelota, el local puso sobreaviso que tendrían que dejar todo en la cancha, si pretendían llevarse un buen resultado.

River metiendo lucha y energía en el medio, a través del vigor de Gallego y el oxígeno de Bulleri también fue haciendo lo suyo. Por estas características, el primer tiempo

SARMIENTO 0

Benítez; Lamolla, Polo, Corbanini, De la Llera; C 17m Pecollo), Otermin y Ortega (ST 28m Par

Fillol; Saporiti, Tarantini, Passarella, Olartico Gordon (ST 19m Vega) y Commisso. **DT:** Di

Gol en el primer tiempo: 37m Gordon (R).
Gol en el segundo tiempo: 39m Vega (R).
Jugadores expulsados: (ST) 40m Messina (R) y
Arbitro: Espósito (Regular).

BRUNA LE EMPATO A LOMA NEGRA

Messina se va expulsado y River queda con 10. Problemas para Di Stéfano ya que se acercan las finales y tiene un plantel mermado por las rojas.

El empate de Loma Negra hizo posible que River pasara a las finales del torneo nacional de este año.

A DANIEL NO LO QUIEREN NI VER

JUNIN, 30 (De nuestro enviado especial).— Nada agradable fue el recibimiento que tuvieron los "millonarios" cuando aparecieron en el campo de juego. Hubo insultos, silbidos y hasta algunos proyectiles de poco "calibre" que tuvieron como único a los hombres de la banda. Incluso durante el partido hubo cánticos ofensivos uno de ellos decía algo así: "ya lo vé, y ya lo vé, River verá a Loma Negra por TV", y quien ganó el ranking de las agresiones verbales fue Pasarella justamente oriundo de Junín

Trataron de Agredir al Capitán de la Selección

Pero cuando parecía que toda esta hostilidad no iba a pasar a mayores y que simplemente era una demostración de antipatía hacia los porteños riverplatenses, sucedió lo más reprobable: Un grupo de fanáticos de Sarmiento se acercó al cordón policial que custodiaba el ingreso de los jugadores de River al micro y en un descuido de las autoridades se filtraron y trataron de agredir a Pasarella, que justo salía del vestuario. El incidente fue rápidamente abortado por los agentes del orden.

Ante la gran cantidad de curiosos que hubo frente a la puerta del vestuario "Millonario" la policía debió actuar con tanta energía que a veces no distinguió a periodistas o dirigentes. Así fue que se produjo un serio entredicho entre un miembro de la subcomisión de fútbol de River, de apellido Kpll y un agente. En el momento en que se lo querían llevar detenido al directivo intervino Patrick Noher y calmó los ánimos.

S ANGEL QUE NUNCA

...to con dos goles de las ...y logró entrar en los ...e un cotejo duro.

...los especiales, Claudio Díaz, Manuel ...ercio, Juan Sandoval y Carlos Ruesta

...e hizo muy trabado y con pocos pasajes ...claros.

Y cuando todo hacía pensar que llegaría ...el descanso en igualdad, Bulleri desde 25 ...metros remató con violencia un tiro libre ...que Benítez no pudo contener y Gordon con ...arriesgada arremetida abrió el marcador.

En la segunda etapa, Sarmiento salió a ...buscar el empate con todas sus fuerzas, y ...River no se dejó llevar por delante. A cada ...ataque local lo proseguía uno del visitante. ...Así el encuentro cobró una emoción y los ...espectadores se mantuvieron en vilo por la ...numerosa cantidad de situaciones de gol ...que generaron ambos.

La victoria se inclinó por el que mejor ...supo definir. Sarmiento pecó en la cristalización de las opciones que creaba. River ...concretó desde las que se le presentaron.

Sobre el final, Bulleri dio para Olarticoechea que luego de eludir a Lamolla envió un centro que Vega (ingresado por Gordon) de cabeza dejó sin chance a Benítez y Sarmiento que no mereció perder.

...ra: Cordero, Maletti, Finarolli; Robles (ST: Parra). DT: Cambareri.

RIVER 2

...coechea; Bulleri, Gallego, Messina; Tévez, Di Stéfano.

...R) y Finarolli (S) por agresión mutua.

Cancha: Sarmiento.

El Pato Fillol tuvo algunos problemitas...

EL DI ES SEVERO

No Acepta que Nadie se le Escape

JUNIN, 30 (De nuestro enviado especial).— Evidentemente, desde que llegó **Alfredo Di Stéfano** a la dirección técnica de River, muchas cosas han cambiado en la entidad "millonaria", sobre todo en lo que hace al comportamiento de los jugadores.

Ayer tuvimos una prueba muy clara de ello. Toda la delegación, almorzó a las 12.30, en un restaurante céntrico de esta ciudad. Una vez finalizado el mismo, el plantel se dirigió al hotel donde estaba alojado, en micro mientras que la "Saeta Rubia" lo hacía en un auto particular, quedando los jugadores a las órdenes del profesor **Valgoni**, preparador físico del equipo.

Cuando el micro, estacionó frente a la puerta del hotel, y mientras los jugadores descendían entre un nutrido grupo de admiradores, **Enzo Bulleri y Héctor López**, iniciaron un recorrido distinto que el resto de sus compañeros, pues lo hacían hacia una de las esquinas.

Advertido de ello el preparador físico, comenzó a llamarlos a voz en cuello. Como aparentemente los nombrados no lo oían, se dirigió hacia ellos en una veloz carrera y cuando los alcanzó les llamó severamente la atención.

El "Gorrión", bajó la cabeza y emprendió el retorno, en cambio Bulleri, se molestó por lo ocurrido y protestó largamente la actitud

● EL BUZO VERDE DE FILLOL

Faltaban apenas 40 minutos para que de comienzo el partido y el **Asistente Deportivo** se dirije al camarín de River, para verificar algunos datos. En ese momento, descubre que **Ubaldo Matildo Fillol**, se prepara para salir a la cancha con un buzo verde, con el logo de la empresa que el arquero publicita.

Consternado por ello, el Asistente le comunica al árbitro **Espósito** lo que ocurre, por lo que éste manda a llamar a Fillol a su camarín. En el mismo, le indica que debe cambiar de indumentaria, ya que esa camiseta se confundiría con la del equipo rival.

Fillol se negó rotundamente a ello, manifestando que no tiene otro y que lo lógico entonces era que fuese Sarmiento quien cambie de color de camiseta, por ser el equipo local y quien más posibilidades tenía de hacerlo. Esta alternativa hizo dudar por unos instantes al juez, quien definitivamente impone al jugador su decisión de que sea él el que cambie de indumentaria.

Ante tal imposición, no le quedó otra alternativa al arquero de River y la Selección, que cambiar su buzo

Y SE QUEDO EN LA

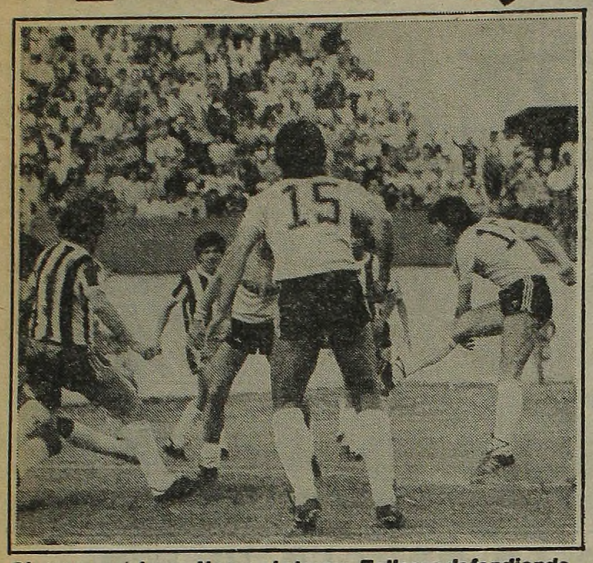

Siempre así. Loma Negra al ataque. Talleres defendiendo.

Husillos se retira cabizbajo...

Loma Negra se quedó en las puertas del banquete. Talleres fue el aguafiestas que arruinó el anhelo de seguir su marcha en el Nacional.

Textos y telefotos de nuestros enviados especiales, Francisco Franconieri, Eduardo Ameri, Néstor Martínez, Carlos Perrier, Pablo Fornels y Pastor Domenech.

OLAVARRIA, 30 (De nuestro corresponsal).— A Loma Negra lo mató la desesperación. Esa sensación de estar jugándose la vida, que siempre agrava la escasez de ingenio. Por eso fue como un boxeador, que con toda su voluntad, va hacia adelante, pero tirando los golpes al bulto. Sin precisión ni claridad. En su caso, el centro aéreo para la cabeza de Husillos se reiteró hasta el cansancio. Y Talleres, que nada tenía que perder, simplemente esperando y ganando de alto, le arruinó el ensueño de clasificarse

Loma Negra atacó con nerviosismo. Los cordobeses salieron de contragolpe y en más de una oportunidad generaron peligro. Esa es la síntesis global del partido. En el detalle, Husillos en cuatro ocasiones, Orte en dos y Lasbal en otra, se perdieron el gol que hubiese cambiado la historia. En alguna Baley, en otras la ausencia de puntería, frustraron la fiesta.

Lo mejor de Talleres fue una escapada de Bocanelli que terminó en un susto mayúsculo, en el segundo tiempo, pues la pelota rozó el poste y un remate de Lucco, que Cristofanelli salvó sobre la línea. Pero los verdaderos protagonistas resultaron Galván y Carabelli, quienes actuaron como diques de contención del aluvión rival. El zaguero, a los 44 minutos del complemento, se constituyó en el epicentro de una jugada que dio para la polémica, al rebotarle en su mano, en forma casual, un cabezazo de Pellegrini.

—¡Qué bronca que da quedarse afuera cuando estábamos un paso...!, en esta cancha no nos hicieron un gol..., pero de nada sirvió..., por el contrario, fue jugando de visitante y de contragolpe cuando logramos los mejores resultados. La opinión pertenece al técnico Llanos y es el reflejo del estilo que exhibió su equipo durante el torneo. Casi le alcanza. Pero pagó caro la abundancia de "luchadores"

****

LOMA NEGRA 0

Barbieri; Dragui (15 m ST Carrió), Pellegrini, Belloni, Cristofanelli, Mazo, Squeo, Vázquez (32m ST Varales), Orte, Husillos y Lazbal. **DT:** Llanos.

TALLERES

Baley; Arrieta, Galván, Cucciuffo, Pavón; Carabelli, Ocañ Bianco; Boccanelli (39 m ST Bustos), Bravo y Lucco. D Labruna.

Cancha: Racing de Olavarría.
Juez: Nitti (Bien).

CONTROLES AGRESIVOS

OLAVARRIA, 30 (De nuestro enviado especial).— No todo resultó ordenado como se esperaba. La afluencia de público y la prepotencia de los tres controles de Talleres provocaron un innecesario enfrentamiento, especialmente con los periodistas.

Varios colegas debieron aguardar por más de cuarenta minutos que se les otorgara la autorización para ingresar. Y no solo los representantes de la prensa. También cayeron bajo ese "filtro" plateístas y hasta algún dirigente de Loma Negra.

Uno de estos controles dejó los buenos modales en las sierras y con una agresividad inusual se quería pelear con todos. Amenazó más de una vez en usar su fortaleza física para hacer cumplir lo que él entendía como obligatorio.

● SQUEO Y SUS EXPLICACIONES

Fue la figura de Loma Negra. Empujando siempre hacia adelante. Volcando todo su fervor en pos del triunfo. Batallando sin entregarse jamás. Pero como sus compañeros, al final, Carlos Squeo quedó hundido en al abatimiento.

—Como sabíamos que River ganaba, nos desesperamos. Por eso hicimos cosas que normalmente no hacemos. Tiramos muchos centros y los zagueros de Talleres nos ganaron casi siempre. Nos queda la tranquilidad de que finalizamos con los mismos puntos que River y si quedamos afuera fue por goles, sin las figuras que tienen ellos. Lo nuestro fue en base a humildad.

Sobre el futuro, Squeo juzgó que **"existe la intención de mantener el equipo. De darle continuidad para el próximo año. Jugar en los torneos de la Liga no es ningún castigo. Y en 1983 podemos estar de nuevo en el Nacional".**

● LA AUSENCIA DE SCALISE

Loma Negra sintió la ausencia de Scalise, uno de sus punteros. La causa fue una inflamación intestinal.

CORDOBA, LA CAPITAL DEL

TODO, EN MANOS DEL TRIBUNAL

CORDOBA, 30 (De nuestro corresponsal).— La duda imperaba en todos lados. El árbitro **Jorge Romero**, había dado por finalizado el partido o lo había suspendido debido a los incidentes que se estaban desarrollando.

El mismo juez se encargó de disiparla y aclarar el aspecto reglamentario.

"El encuentro está suspendido, ya que aún faltaba un minuto para que se cumpliera el tiempo reglamentario, pero ante la imposibilidad de continuar, ya que el público que había invadido la cancha no podía ser desalojado, resolví suspenderlo. Ahora deberá determinar el Tribunal de Penas, cuáles son los pasos a seguir y si le corresponde alguna sanción a Belgrano".

Una vez cambiado de civil y acompañado por el presidente de Belgrano, el comisario deportivo, sus asistentes y una nutrida custodia policial, abandonó el estadio de Barrio Alberdi, en un coche particular, para dirigirse al aeropuerto.

CORDOBA, 30 (De nuestro corresponsal).— Si bien los ánimos estaban sumamente caldeados en el estadio de Belgrano, nada hacía presagiar que el partido entre el local y **Racing** de esta ciudad, no terminaría por los graves incidentes que se registraron minutos antes de la finalización del segundo tiempo.

Todo comenzó a los 40 minutos de esta etapa, cuando la hinchada de los "celestes", reclamó la sanción de un supuesto penal de **Carballo a Ludueña**, que el árbitro **Jorge Romero**, de muy buena labor, no cobró, pues la falta no fue tal.

Segundos más tarde, sobrevino la falta que provocó el penal favorable al equipo de Nueva Italia y que **Amuchástegui** convirtió en gol. Entonces ardió Troya, pues los simpatizantes de Belgrano, queriendo tomar una supuesta justicia por su propia mano, comenzaron a arrojar gran cantidad de proyectiles al campo de juego.

● PIEDRAS, BOTELLAS Y ALGO MAS...

Volaron piedras, botellas y otros objetos contundentes, desde la tribuna ubicada detrás del arco que custodiaba **Ramos**, arquero de Racing.

Fueron quince minutos, en los cuales el clima bélico imperó totalmente, resultando muy difícil controlarlo, ya que los hinchas intentaban derribar la alambrada para ingresar al campo de juego.

La rápida reacción, ante esta alternativa de la "Pepona" **Reinaldi** y del presidente de la entidad local, **Carlos López Villagra** y el llamado a la reflexión desde los parlantes, lograron que momentáneamente todo volviera a una supuesta normalidad, sin necesidad de la actuación policial.

Y decimos supuesta, porque a los pocos minutos y ante el nuevo tanto de **Amuchástegui**, que decretaba la derrota del equipo de Barrio Alberdi, los ánimos volvieron a encresparse, a tal punto, que en determinado momento se pensó que en esta cancha podía pasar lo peor.

Un supuesto penal no sancionado, fue la mecha que encendió los disturbios que se desataron en la cancha de Belgrano.

● EL CAOS TOTAL

No se había puesto en movimiento nuevamente la pelota, cuando un grupo de exaltados, logró derribar un portón y por él ingresar al campo. La intención primaria, era castigar al juez por la derrota, aunque repetimos que no tuvo nada que ver, pues su arbitraje fue perfecto.

A todo esto, la policía comenzaba a movilizarse en procura de frenar a los belicosos simpatizantes.

Cuando se notó que su intento de apaciguar las cosas no prosperaba y que ya resultaban agredidos los jugadores de ambos equipos, el árbitro y los jueces de línea, se vio precisada a actuar con mayor energía.

Para ello, un piquete de lanzagases, se ubicó frente al sector donde los ánimos estaban más "calientes", mientras otro con perros, intentaba subir a la tribuna para aplacar a los más revoltosos. En ese intento, una piedra derribó a uno de los guardianes del orden.

● GASES Y LAGRIMAS

Ya las cosas llegaban a extremos insospechados. Los belicosos hinchas resultaban imparables, pa la escasa custodia, por lo que fue necesario recur al pedido de refuerzos, mientras el piquete de la zagases comenzaba a actuar en forma más enérg ca.

Ante el lanzamiento de las primeras bombas, público comenzó a replegarse, aunque sin aband nar su hostilidad, arrojando ahora a los polici gran cantidad de proyectiles, al tiempo que l insultaban.

Los minutos pasaban y el incidente continua aumentando en gravedad, pues los iracundos resultaban imparables. Luego de quince minut en los que el caos llegó a ser total, y con la llega de los refuerzos, las fuerzas policiales, pudieron dominando la situación. Pero lo más grave ya h bía pasado.

● PARTE POLICIAL

Una vez concluido el bochornoso episodio, q puso en situación peligrosa a todo el fútbol de provincia, con respecto a las autoridades capita nas, las de la comisaría 3°, que tomó cartas en asunto, dio a conocer un comunicado, en el cual informa que debido a los hechos que son de do nio público, se encuentran detenidas seis pers nas, mientras que cuatro representantes de es repartición, se encuentran heridos de conside ción, aunque ninguno de ellos en estado de gra dad.

Los arrestados, que continuaban en esa situ ción, al cierre de esta edición, según la misma inf mación, deberán purgar la pena correspondient la provocación de disturbios en espectáculos d portivos.

MITAD DE LA LOMA

Galván va al cruce de Husillos. Loma Negra no pudo conseguir la clasificación.

PARA QUE NO PIENSEN MAL

OLAVARRIA, 30 (De nuestro enviado especial).— **"Le dimos un cachetazo a los mal pensados. Muchos dijeron que Talleres iría a menos, para beneficiar a Loma Negra. En la cancha demostramos que no vinimos a regalar nada. Si ellos se tenían que clasificar, que nos ganaran con todas las de la ley. A Talleres nunca nadie trató de beneficiarlo. Cuando fue finalista, se tuvo que jugar cada partido como si fuese una final. ¿Por qué nosotros ahora íbamos a actuar de otra manera?".**

Las declaraciones pertenecen a Angel Labruna, el técnico del elenco cordobés, para quien el Nacional sigue en carrera, pues cobrará de "rebote" de acuerdo a la campaña de River, su ex club.

—Es cierto. Económicamente, me conviene. A River le deseo mucha suerte y que llegue a la final. Estoy convencido que estará en la conversación por el título. Por lo menos en esta instancia se dio como yo vaticiné. Que River ganaba y nosotros no perdíamos".

Labruna adelantó que mañana se reunirá con Nuccetelli, presidente de Talleres, para definir el futuro. **"El plantel tendrá licencia hasta el 3 de enero. De compras o ventas, no puedo hablar todavía. Los dirigentes tienen que responderme antes si hay plata para gastar.**

Doña Amalia llegó feliz. Pero se retiró muy triste.

DOÑA AMALIA, EN UNA TARDE DE AMARGURA

OLAVARRIA, 30 (De nuestro enviado especial).— Amalia de Fortabat llegó muy temprano al estadio e intercambiando sonrisas y saludos, transmitió su confianza en las posibilidades de Loma Negra. "Estoy segura que se clasifica", garantizó.

Sin embargo la realidad ha sido otra. Un clima de tristeza envolvió a todos por igual. Husillos, que es el "preferido" de la señora, se retiró de la cancha llorando.

Los jugadores perdieron una suma muy importante al no clasificarse. De haberlo logrado, los titulares recibían cada uno 3.000 dólares. Los suplentes la mitad. Incluso habría una recompensa para los de menos "cartel" que solo asumieron el compromiso de concentrarse.

REMOLI SIN REGALO

El coronel Prémoli había cumplido años. Y al margen de que los jugadores pensaban alegrarlo obteniendo la clasificación, tenían preparado un regalo. Este debía entregárselo Barbieri después del partido. Pero la derrota dolió al extremo de soslayar cualquier manifestación festiva.

Pero Prémoli despejó algunos interrogantes sobre el futuro del plantel. "Al club solo pertenecen Squeo, Mazo, Pellegrini, Cristofanelli y Orte. Pero que los demás se queden tranquilos, porque vamos a estructurar el fútbol para ser un potencia a corto plazo".

Consultado sobre la frustración de quedar marginados de la próxima ronda, Prémoli respondió: "Da pena, porque estábamos ahí... pero igualmente no vamos a perder la cabeza. Hicimos una gran campaña y eso es lo positivo".

Igualmente se reduciría el plantel, ya que ahora hay demasiados jugadores para disputar simplemente el campeonato de la Liga.

ESCANDALO

EN FUTBOL, GANO RACING

Racing, cuando pudo afirmarse mejor en un campo de juego resbaladizo, impuso su mejor juego y ganó con justicia por 3 a 2.

CORDOBA, 30 (De nuestro corresponsal).—La posibilidad de **Belgrano** de lograr la clasificación para llegar a las finales del campeonato nacional sumado a la rivalidad con **Racing** y el entuerto de estos con la AFA, llevó una numerosa concurrencia a la cancha de Barrio Alberdi. Y la derrota del equipo local por 3 a 2, produjo un descomunal desorden, que obligó al árbitro del encuentro a suspender el mismo, cuando aún faltaba un minuto para que se cumpliese el tiempo reglamentario.

Y la derrota de los "celestes" es justificada por lo que realizó Racing en los cuarenta y cinco minutos finales.

Después de los primeros veinte, en los que Belgrano se adaptó mejor al mal estado que presentaba la cancha, producto de la copiosa lluvia que caía en esos momentos y en los cuales se puso en ventaja, fue decayendo

El segundo tiempo. trajo aparejado un mayor domino de la "academia", aunque imprevistamente fue Belgrano que se puso al frente en el marcador. Todo lo que había realizado hasta ese entonces Racing, se iba al cesto de los desperdicios. Pero esta vez la justicia no quiso ser ciega a la realidad y en los últimos cinco minutos, los de Nueva Italia, dieron vuelta el marcador.

El penal, reclamado en realidad no existió y si fue muy claro el que Amuchástegui convirtió, para poner el dos a dos parcial y pese a que los simpatizantes de Belgrano, se retiraron quejándose de que el árbitro los había perjudicado, no fue tal, ya que el señor **Romero**, tuvo una labor que realmente rayó con la perfección, sin incidir para nada en el resultado final.

BELGRANO (Cba) 2

Gómez; Patuelli, Beccerrica, M.Carballo y Caffarena; Rotondi (31m ST Pucheta), Cardozo (23m ST Ríos) y Reinaldi; Miño, Ludueña y Echarri. **DT:** Viberti.

RACING (Cba) 3

Ramos; Del Mull, Torletti, Coloccini y Vivanco; H.López, Feliú y Gasparini (17m ST J.Maldonado); Amuchástegui, Ballejo y Oyola (4m ST Urruti). **DT:** Muggione.

Goles en el primer tiempo: 4m Miño (B); 30m Ballejo (R).

Goles en el segundo tiempo: 33m Echarri (B); 40 y 45m Amuchástegui (R), el primero de tiro penal.

Arbitro: Romero (bien).

Cancha: Belgrano.

VECINO DE QUILMES

PARA MEJORAR
VUESTRA PROVISION DE AGUA

Estamos realizando una obra de extensión
de cañerías conductoras cuya ejecución obliga

A SUSPENDER EL SUMINSTRO POR 48 HS.
a partir del 1-12-81

ZONA
Avenida Francia — 12 de Octubre
Avenida Calchaquí y Martín Rodriguez

ADOPTE LAS PRECAUCIONES DEL CASO
le pedimos nos sepa disculpar.
Estamos trabajando para Ud.

DIRECCION GENERAL DE SERVICIOS SANITARIOS

DE LA MAÑANA A LA NOCHE FUE UN CARNAVAL NORTEÑO

SAN SALVADOR DE JUJUY, 30 (De nuestro corresponsal).— La fiesta comenzó temprano. Es que era la primera vez que un equipo de la zona tenía posibilidades de pasar a los cuartos de final de un campeonato Nacional.

Es por ello que desde las 13 horas, momentos en que se abrieron las puertas del estadio 23 de Agosto, fue numeroso el público que se hizo presente. Nadie quiso estar ausente de la fiesta, coches, ómnibus, y cuanto medio de locomoción sirviera para llegar a la capital jujeña fue utilizado por los aficionados que arribaron en gran número desde todas las ciudades del interior de Jujuy para alentar al crédito local.

A nadie se le pasaba por la cabeza que Gimnasia iba a quedar afuera de los cuartos de final, y el hecho lo da que a las 14 horas ya no cabía un alfiler como comunmente se dice.

Bombos, matracas, cornetas, cualquier elemento era bueno para testimoniar su adhesión. Banderas de Altos Hornos, Atlético Ledesma e inclusive de instituciones de la vecina provincia de Salta se podían divisar en las abigarradas tribunas.

Todo el clima estaba preparado, y cuando salió el conjunto local al campo de juego la explosión de júbilo fue impresionante, parecieron temblar las tribunas.

El primer tiempo se vivió en constante tensión emocional, ya que el equipo trataba en vano de lograr la apertura del marcador. En el complemento, cuando Gimnasia se fue masivamente al ataque, creció el fervor hasta límites inimaginables.

Al finalizar el partido el público se volcó masivamente a las calles de la capital norteña, cantando y vitoriando el nombre de la institución y de cada uno de los jugadores que habían logrado la hazaña. Nadie descansó hasta altas horas de la noche, y largas caravanas de automóviles al son de sus bocinas recorrieron insistentemente las calles, mientras que desde las casas, o desde el cordón mismo de la vereda, mujeres y niños saludaban su paso.

JUJUY, SE RIE EL "BOOM"

Justo triunfo de Gimnasia frente a Argentinos. Los jujeños, a los "cuartos".

SAN SALVADOR DE JUJUY, 30 (De nuestro corresponsal).— Recién en el segundo tiempo **Gimnasia y Esgrima** pudo imponer su superioridad sobre **Argentinos Juniors**, y de esa manera pasar a los cuartos de final del torneo Nacional.

En la primera mitad fueron los locales quienes tuvieron la iniciativa, merced al buen trabajo de Firpo y Sosa en la zona de gestación, pero sus delanteros chocaron permanentemente contra el vallado defensivo impuesto por los "bichos colorados". Inclusive en varias ocasiones los jujeños probaron desde larga distancia, pero Alles respondió con acierto. Argentinos trataba de aprovechar la velocidad de Pasculli, quien permanentemente encabezaba los contragolpes de su equipo.

Dentro de este panorama se desarrollaron los primeros cuarenta y cinco minutos, llegando al final con una justa igualdad.

En el complemento Gimnasia fue un aluvión. Todos sus efectivos se lanzaron a una tenaz ofensiva,

El gol de Sosa a los 8 minutos tranquilizó un tanto al conjunto local, quien replegó bastante sus líneas. Eso le fue fatal, ya que 6 minutos después Espíndola de tiro libre lograba la transitoria igualdad.

Entonces todo empezó de nuevo. Ya no existían posiciones fijas en el "lobo jujeño" pues todos querían llegar hasta Alles, quien respondió con acierto. Tanta insistencia tuvo su premio, primero Lucero, en contra y luego Bulacio dieron cifras definitivas al marcador.

GIMNASIA (J) 3

Varela; Alul, Landucci, Riggio y Teloni; Márquez, Firpo y Sosa; Orellana, Quiroga y Bulacio. **DT:** Acosta

ARGENTINOS 1

Alles; Olarán, Lucero, Angelettí y Botariz; Rotondi, Batista (38 S.T. García) y Zuttión; Pasculli, Espindola y G. Carrizo. **DT:** Sosa.

Goles en el segundo tiempo: 8m Sosa (GyE); 14m Espindola (AJ); 26 m Lucero (AJ) en contra de su valla; 30m Bulacio (GyE).

Arbitro: Busca (discreto).

Cancha: 23 de Agosto (Gimnasia y Esgrima)

BICHOS SILENCIOSOS

SAN SALVADOR DE JUJUY, 30 (De nuestro corresponsal).— Cuando finalizó el cotejo, tal como se acostumbra a hacer, los periodistas nos dirigimos a hablar con los jugadores de uno y otro equipo.

En el camarín local, no hubo mayores inconvenientes para trabajar, salvo claro está los apretujones por los muchos amigos y allegados a los jugadores jujeños que se habían llegado hasta esa zona a saludar a los "héroes".

El problema grande fue en el vestuario perdedor. Siempre suele suceder que cuando se cae derrotado, y se pierde una buena oportunidad, como la que dejó escapar Argentinos Juniors, se tarde en permitir el acceso, pero en esta ocasión, no solo tardaron, sino que directamente no abrieron.

A pesar de los pedidos, Osvaldo Sosa, no accedió a dialogar. Al parecer el golpe había sido demasiado duro para los muchachos de La Paternal.

Todo lo contrario sucedió en los camarines locales. Todos querían decir algo. Fue así como en medio del tumulto pudimos rescatar a una de las figuras de Gimnasia, Sosa: "No lo puedo creer todavía. Yo confiaba en el equipo, pero después de la floja primera rueda que habíamos hecho, creí que este torneo se acababa para nosotros. Ahora viene lo más difícil."

LOS MARADONA, TRISTES

SAN SALVADOR DE JUJUY, 30 (De nuestro corresponsal).— Una inesperada visita tuvo esta ciudad a propósito del partido. Pocos momentos antes de comenzar el cotejo se divisó la presencia de Jorge Czysterpiler, apoderado de Diego Maradona, la novia del pibe de Oro, Claudia y los padres. Todos ellos declararon que aprovechando la presentación de Argentinos Juniors, club para el que guardan especial simpatía, se hicieron un viajecito a Jujuy y de paso conocer.

Antes del cotejo Czysterpiler, declaró: "Soy hincha de Argentinos y tengo mucha confianza en que hoy (por ayer) ganamos y clasificamos para la siguiente ronda. Todos los muchachos están bien compenetrados en lo que tienen que hacer. Creo que no habrá problemas".

Claro que todo esto lo dijo sin conocer el resultado y cuando se estaban haciendo los preparativos. Al final del cotejo quisimos conocer cuál era la opinión del confiado secretario de Maradona.

No lo pudimos encontrar por ninguna parte. Tanto él, como los parientes de Diego, habían desaparecido sin querer hacer declaración alguna.

Algunos dicen que se encerraron en los camarines con los jugadores, otros que se fueron directamente del estadio con rumbo desconocido.

Lo cierto es que la verborragia inicial del popular "Jorgito", fue sepultada por un categórico resultado adverso.

LA PUNTA, DE BARCELONA

MADRID, 30 (EFE).— Barcelona, logró una concluyente victoria por 4-0 ante Español y pasó a comandar las posiciones del torneo local, al jugarse la decimotercera jornada. Los goles fueron marcados por Simonson, Schuster y Quini, en dos oportunidades. Real Sociedad, por su parte, quedó en el segundo lugar, al perder ante Zaragoza por 3-2 (se disputó el sábado). **Los tantos del ganador, fueron marcados por el argentino Valdano, que fue la figura de la cancha y se llevó todos los aplausos de la tarde, y de esta manera se ubicó en el tercer lugar, junto al Real Madrid.** Los "merengues", por su parte, vencieron 2-1 a Las Palmas, en un partido con ritmo, que fue jugado con pierna fuerte durante los 90 minutos. El debut del mexicano Hugo Sánchez no ha podido ser más oportuno, pues reapareció, luego de jugar en la selección de su país el hexagonal en Honduras y marcó el gol del triunfo ante el Hércules, en Alicante.

El resto de los resultados fueron estos: Osasuna 4, Castellón 1; Valladolid 2, Sevilla 1; Betis 2, Cadiz 0; Bilbao 2, Gijón 1; Valencia 3, Racing 0. Posiciones: Barcelona 20 puntos; Real Sociedad 19, Real Madrid y Zaragoza 18, Betis y Valencia 14, Gijón 13, Racing, Las Palmas, Bilbao, Osasuna y Valladolid 12, Español, Sevilla, Cadiz y Atlético Madrid 11, Hércules 10 y Castellón 4.

Próxima fecha: Cadiz-Valladolid; Las Palmas-Betis; Gijón-Real Madrid; Castellón-Bilbao; Barcelona-Osasuna; Racing-Español; Real Sociedad- Valencia; Atlético Madrid-Zaragoza y Sevilla-Hércules.

● INTER ALCANZO LA PUNTA

ROMA, 30 (ANSA).— Inter de Milan doblegó en su estadio, en forma terminante por 4-0 ante el Como y pasó a compartir la primera posición en el torneo con Juventus, que empató en Turin sin goles con Fiorentina. Por su parte, Roma, otro de los candidatos al título, quedó en tercer lugar, al igualar con el colista Milan 1-1.

El resto de los resultados: Avellino 2, (un gol fue señalado por el brasileño Juary, luego de un año de inactividad, a causa de una lesión)-Cesena 0; Bologna 2, Nápoli 2; Cagliari 1, Torino 0; Génova 0, Ascoli 0 (Grecó marró un tiro penal); Udinese 2, Catanzaro 1. Las posiciones: Juventus e Inter 15, Roma 14, Fiorentina 13, Nápoli 11, Avellino 10, Ascoli, Catanzaro, Cagliari, Génova y Udinese 9, Bologna y Cesena 8, Torino, Milan y Como 8. Próxima fecha, undécima, a jugarse el domingo 13, debido a que la selección (estará en España) jugará con Luxemburgo, por las eliminatorias al Mundial a jugarse en España, será esta: Ascoli-Juventus; Bologna-Fiorentina; Cagliari-Cesena; Catanzaro-Roma; Como-Udinese; Milan-Génova; Nápoli-Inter y Torino-Avellino.

MAS SUSPENSO

Ganaron Los Cóndores en Polo

Los Cóndores que superó ayer a **Santa Ana** por 14 a 12, en la cancha de Palermo, en la cuarta fecha de la rueda final del **Campeonato Argentino Abierto de Polo,** que organiza la **Asociación Argentina de ese deporte,** con el auspicio de **Ford Motor Argentina,** le dio idéntico clima de incertidumbre al certamen que en la mayoría de las definiciones de los partidos de la rueda de clasificación y esta ronda decisiva.

El ganador si bien puede aspirar a empatar la primera colocación con el perdedor y con **Coronel Suárez,** en caso de que **Santa Ana** le ganara el sábado próximo al campeón y superara el domingo a **Mar del Plata,** ha quedado fuera de toda porfía por su deficiente gol neto, luego de su catastrófica derrota ante los "coroneles" por 21 a 5

Si bien la faena de **Merlos** y **González,** en el medio juego, controlando a Gastón Dorignac y Gracida fue muy importante, tuvo en **Novillo Astrada** a su mejor y fundamental figura por su talento y seguridad para tomar a **Alberdi.** Esta circunstancia y algunos aciertos ofensivos de **Fernández Guerrico,** le permitieron al aprovechar también algunas desinteligencias en el medio campo en Santa Ana, controlar en gran parte el marcador.

Los equipos: **Los Cóndores:** E. Fernández Guerrico 8 (4, H. Merlos 9 (2), D. González 8 (2) y E. Novillo Astrada 9 (6, todos de penal). **Total 34 Santa Ana:** J.J. Alberdi (4), G. Dorignac 9 (2), G. Gracida 9 (2) y F. Dorignac 9 (4, dos penales). **Total 34.**

GUITARRAS
Antigua Casa Nuñez
CALIDAD Y PRECIO
ESTUDIO Y CONCIERTO
CREDITOS
COMPOSTURAS
ABIERTO AL MEDIODIA
SARMIENTO 1573
TEL. 46-7164
ANTIGUA CASA NUÑEZ

EL BALEADO ESTA MEJOR

AVELLINO, Italia, 30 (ANSA).— El comentarista deportivo de la radiotelevisión italiana (RAI), Luiggi Nocco, se encuentra fuera de peligro, luego de haberle extraído dos proyectiles, que se alojaron en sus piernas, según señaló una fuente del hospital donde se encuentra internado.

Luiggi Nocco, resultó herido en ambas rodillas por disparos que le hicieron cuando se dirigía a cubrir la información del partido Avellino-Cesena, de la primera división. El atentado se produjo cuando el comentarista salía de un restaurante y se dirigía al estadio, según informó la policía.

Al parecer, dos jóvenes dispararon cuatro veces sobre Nocco, de 47 años, alcanzándolo untiro en cada rodilla. La policía descartó móviles políticos en el atentado, el que se lo cree más en relación con la creciente ola de violencia que rodea al fútbol italiano y que ya el pasado domingo causó heridas de arma blanca a 13 personas.

Es por eso que hubo pedidos de dirigentes y jugadores a las autoridades.

CARNICEROS
REMATE DE CARNE Y CORTES "FRANCO"
DIARIAMENTE 15.30 HS CALIDAD Y VARIEDAD
LYNCH 2470 - SAN JUSTO
altura 2400 Camino Cintura
651 - 6237

ESPAÑA SE ESTA LLENANDO

Con el empate de Checoslovaquia en un gol ante la Unión Soviética en Bratislava y el triunfo de Camerún, en su país, ante Marruecos por 2 a 1, la lista de los que lograron el pasaporte a España asciende a 21. Yugoslavia al vencer a Grecia por 2 a 1 se aseguró la cabeza del Grupo 5, donde ya está clasificado

Mundial '82: Suman 21 Clasificados

● **CHECOS: EMPATE TRIUNFAL**

BRATISLAVA, Checoslovaquia. 30 (AFP y DPA).— En un terreno pesado y agotador Checoslovaquia y la Unión Soviética empataron en un gol lo que significó el pase a España '82 para el seleccionado local. Presenciaron el partido 50.000 espectadores y los dos goles se anotaron en el primer tiempo.

Los soviéticos, que ya tenían asegurada su clasificación, se mostraron solo incisivos en el principio y a los 14 minutos se pusieron en ventaja por un formidable disparo de Blojin desde 40 metros del arco. Los "checos" fueron equilibrando las acciones paulatinamente hasta que a los 33 minutos Vojacek conectó de cabeza un centro de Panenka logrando el empate.

En el complemento los locales fueron dominadores hasta la media hora de juego cuando ambos equipos sintieron el trajín.

● **CAMERUN A ESPAÑA**

YAOUNDE, Camerún, 30 (DPA).— Camerún se clasificó aquí como el segundo equipo africano que estará presente en el Mundial de Fútbol a realizarse en España el año próximo. El otro equipo de este continente que participará es Argelia. Para lograr el pasaporte venció a Marruecos por 2 a 1.

Ante 120.000 espectadores los marroquíes fueron los que se lanzaron a un ataque decidido. Audu abrió para ese equipo el marcador con tiro penal, y de la misma forma empató Mustahoa para el local. En el segundo tiempo, apenas a los 2 minutos Roger Milla le dio el triunfo y la clasificación a su representativo.

● **YUGOSLAVIA EN PUNTA**

ATENAS, 30 (DPA).— Ante unos 15.000 espectadores Yugoslavia venció a Grecia por 2 a 1 y terminó puntero su actuación en el Grupo 5. Los griegos se adelantaron en el marcador por medio de Mavros. Antes de terminar el primer tiempo empató Surjak y en el complemento Jerkovic puso cifras definitivas.

● **NUEVA ZELANDIA LEJOS**

AUCKLAND, 30 (DPA).— La selección de Nueva Zelandia consiguió solamente un empate ante Arabia Saudita y ve disminuir sus posibilidades de ir a España. Los neocelandeses empataron en dos goles y acrecentaron las posibilidades de China, puntero en la zona.

INTERCLUBES DE TENIS

El campeonato Interclubes de tenis para equipos mixtos y por eliminación directa por las copas Perú, Brasil y Uruguay que organiza anualmente la Asociación Argentina de Tenis, en su último certamen del año, dio comienzo este fin de semana con los siguientes resultados.

Copa Perú para jugadores con clasificación libre: Club Comercio 4, Ciudad de Buenos Aires 1 y Harrods Gath y Chaves 3, Náutico Hacoaj 2.

Copa Brasil para jugadores de clasificación no menor de 34: Buenos Aires 5, Gimnasia y Esgrima de Ituzaingó 0; Temperley 3, Deportes Racionales 2; Tenis Club Argentino 4, YPF 1; River Plate 3, Tenis Club Urquiza 2; Comercio 4, Ferro Carril Oeste 1.

Copa Uruguay para jugadores con clasificación no menor de 50: Comercio 3, Comuniaciones 2; Ferro Carril Oeste 5. Regatas de Avellaneda 0; Buenos Aires 3, Náutico Hacoaj 2; Asociación de Deportes Racionales 5, Bomberos Voluntarios de la Matanza 0; Darling 4, Gimnasia y Esgrima de Villa del Parque 1 y Tenis Club Argentino 3, Urquiza Tenis Club 2.

EN DOBLES, SUCUMBIO CANO

SANTIAGO DE CHILE, 30 (AP-UPI).— El chileno Hans Gildemeister venció al ecuatoriano Andrés Gómez por 6-4 y 7-5, obteniendo el Abierto de tenis que se disputó en esta ciudad. Ambos, integrando la pareja de dobles se adjudicaron la final superando a Belus Prajoux y al argentino Ricardo Cano por 6-2 y 7-6.

El ganador recibió 10.000 dólares y 50 puntos para la clasificación del Gran Prix. El ecuatoriano Gómez embolsó cinco mil. Este constituyó la sorpresa de la competencia, alcanzando una ventaja de 4-1 en el primer set.

En el segundo, luego de estar abajo por 5-1, remontó con cuatro games ganados consecutivamente, pero Gildemeister logró vencerlo

Una vez finalizada la final de singles, ambos se presentaron a disputar la de dobles ante Prajoux y Cano. Por esa victoria recibieron otros seis mil dólares de premio.

● **EL OBSCENO DE GERULAITIS**

JOHANNESBURGO, 30 (UPI).— Vitas Gerulaitis se adjudicó el Abierto de Sudáfrica, derrotando a su compatriota Jeff Bowowiak por 6-4, 7-6 (7-5) y 6-1, pero le descontaron de su premio de 36.000 dólares, unos 400 en concepto de multa, por gritar obscenidades durante el encuentro.

● **GANO EVERT**

SIDNEY, Australia, 30 (ANSA).— Chris Evert superó a Martina Navratilova en la final del Abierto de "Nueva Gales" por 6-4, 2-6 y 6-1.

AVISOS AGRUPADOS AVISOS AGRUPADOS

COMPRAS Y VENTAS

CUIDADO!
NO SE DEJE SORPRENDER
EN SU BUENA FE DADA LA IRREALIDAD
DE LOS PRECIOS PUBLICADOS
COMPRO ORO
PLATA - BRILLANTES
Tasamos sin compromiso
Rivadavia 4963 y Acoyte
Local 35 - Fdo. Galería-Caballito

ORO BME. MITRE 2715 a mts Pueyrredon
Plata Brillantes Alhajas Antiguas
TASACION INSUPERABLE

ORO
NO VENDA SUS JOYAS PARA FUNDIR
AHORA COMPRAMOS COMO ALHAJAS
Pagamos por Gr. más un adicional por hechura
PLATA - BRILLANTES
TASACIONES SIN CARGO "EL TASADOR" ESMERALDA 610
CENTRO ESMERALDA 673 PUEYRREDON 512 Esquina Corrientes
RESCATAMOS POLIZAS FTE. PLAZA ONCE Rivadavia 2972
CARBAL

ORO "A pasos Estación Once"
NO MALVENDA-CONSULTE
CANGALLO 2789 (casi Pueyrredón).

ORO FRENTE PLAZA ONCE
LA MEJOR COTIZACION
PUEYRREDON 15

ORO Catamarca 18 Loc. "13"
a pasos Rivadavia

ORO
EN ONCE
$335.000 x Gr. Alhajas antiguas
Jujuy 116 a 1 cuadra de la plaza.

ORO $345.000
x Grs. A.H. Joyería
AV. CORDOBA 2021

ORO $355.000
Alhajas antiguas
AV. CORDOBA 2314

ORO-POMPEYA $325.000 En Alh. Antig
Av. SAENZ 937 · L.25 Sábado Abierto

ORO PUEYRREDON 145, LOC. 11
$ 220.000 GR. C/B (FRENTE ESTACION ONCE) SABADOS ABIERTO

PZA. ITALIA ORO
$ 190.000 A.A. Rescato Pólizas
AV. SANTA FE 4096 Loc. 27

ORO ONCE - Corrientes 3021 - 2 c. Pueyrredón
1ª JUNTA - Centenera 150 - Local 7
Brillantes-Rescato Pólizas - Sáb/Ogo. Abto.

ORO ARTIGAS 92 - LOCAL 24
Frente Plaza Flores-Supero ofertas
Alhajas y brillantes. Tasaciones gratis 9/20 hs.

ORO CHACARITA
$250.000 Alh Ant./Rcto. Póliz.
AV. DORREGO 813 (Esq. Ctes.)

ORO SAN MARTIN NADIE PAGA MAS
GALERIA COLONIAL LOC 26 (Fte Estación)
Alh. Antig. Plata Brillantes

ORO POMPEYA
AV. SAENZ 1169 Loc. 33
SUPERO CUALQUIER OFERTA

ORO POMPEYA
Av. Sáenz 946 Loc. 11
(Galería Monumental)
SUPERO CUALQUIER OFERTA

ORO ESQUIU 941 POMPEYA $ 350.000 X AL. AN. C/B
FRENTE A LA IGLESIA SABADO ABIERTO

EL TRUS COMPRA ORO $ 245.000
x Gr. c/b - Rescato Pólizas
RIVADAVIA 2219

ORO LA RECOVA DEL ONCE
Superamos toda oferta
AV. PUEYRREDON 95

ORO CONSTITUCION
Dentro hall Est $ 490.000xgr en Alhajas
Antiguas plata y brill Brasil 1128 Loc. L y L

ORO EN RETIRO
COMPRAMOS SUS ALHAJAS
COMO TAL - Y TODO TIPO DE
ORO - ¡¡CONSULTENOS!!
Av. Dr. J. M. Ramos Mejía 1472 FCGSM

ORO En oro bajo Alh. Rotas
Mejoro toda Oferta
VARELA 1360 Fte. Hosp. Piñero

ORO
$ 160.000 x Gr A A
RESCATO POLIZAS
SANTA FE 2653 LOC 28
de 8 a 20 hs Sab. Abto

GLANDULAS
Sexuales - Esterilidad
Envejecimiento, Dr. PEVICH - Médico
Lunes, Miércoles y Viernes de 16 a 20
Lavalle 1934, 1º "6", 45-5239 - 35-6336

ACCIDENTES DE TRABAJO
DESPIDOS CONSULTAS GRATIS (Art. 20 LCT)
Dres. Dubove-Arbetman-Abogados
Uruguay 772 - 6º 82 - 10-19 hs.

ENFERMEDADES DE LA SANGRE
Piel. Vías urinarias
Dr. Cortondo (Méd.) 9-12 15-21 hs.
Saavedra 22 - P.B. "B" 48-0401
(Plaza Once)

PROFESIONALES

GLANDULAS-VENEREAS
PIEL. Dr. Brito (Méd.) 9-19 hs.
Corrientes 1438 2º "E"
46-8194 Est. Subte Uruguay

VENEREAS - URINARIAS - PIEL
Dr. MORALES - Médico
Lunes a viernes 10 a 12 y 17 a 20 hs.
RIVADAVIA 3132 - ONCE

ABOGADOS PARA OBREROS
DESPIDOS - ACCIDENTES
Consultas Gratis
VIAMONTE 1592 9º H 40-3733
Dres. Effron - Feldman 10-19 hs.

PIEL - VENEREAS - GLANDULAS
Dr. Jaime Itzcovich (Médico)
De 9 a 12 y 15 a 19.30 hs. Ambos sexos
CORRIENTES 1250 8º "L"
T.E. 41-5665 y 35-0907

VENEREAS
Urinarias - Piel - Glándulas
Dr. O. Brizzio (Médico) - 49-1525
9-12 y 15-20 hs. Sábados 9-12 horas
Bmé. Mitre 2105 - (Congreso)

El Dandy Dice ya Estar Aclimatado; Gran BALLAS

Ballas y Soria "juegan" al rango con Lectoure. Parece chiste pero no es

A siete días de su llegada a Panamá, Gustavo Ballas habla de su estado físico, el peso, el aburrimiento y todo lo que tiene que ver con la etapa previa al combate con Pedroza.

Telefotos de Nestor Nebon, enviado especial a Panamá

PANAMA, 30 (AP, EFE, ANSA).— Gustavo Ballas y su comitiva llevan aquí una semana casi. Es bueno preguntarle al campeón, a esta altura, cómo se siente, en líneas generales. El nunca rehuye el diálogo. Así que no hubo inconveniente para que accediera a un ping-pong periodístico.

—¿Aburrido?

—No, no es para tanto. Me siento bien aquí en el hotel. Don Paco me dice que salga a caminar, que de una vuelta por las inmediaciones, que pasée por la pileta, en fin, que no me abombe en la habitación. Pero yo no me siento mal allí, al contrario. Lo tengo a Ramón Soria, que es un compañero excepcional.

—¿Y el clima?

—Ahora ya no me afecta. Los primeros días me tuvo a mal traer, pero ya pasó. Con mi tendencia a bajar la presión, la temperatura (casi 40°) no me ayudó... y los primeros entrenamientos me cansaron bastante, pero con el correr de las horas, y con la preocupación del doctor Paladino, todo se fue solucionando.

—¿Cómo anda el peso?

—Difícilmente yo pueda estar muy excedido. No es ninguna novedad. ¿O se olvidan que para la pelea con Suk Chul Bae casi doy el peso mosca? Claro que hay desgaste, pero comiendo cuatro veces al día puedo trabajar duro en el gimnasio, sin temores de irme muy abajo.

—¿El cambio de sparring te favoreció?

—Yo creo que Soria es mi mejor colaborador y difícilmente encuentre otro como él. Pero este panameño Checa, es más grande que Ramón y me viene bien. Lástima que no le guste prenderse... Además, Soria peleará en la misma velada del próximo sábado con un zurdo, y es justo también que él trabaje pensando en su combate.

Mientras tanto, en esta ciudad se sigue promocionando la pelea con bombos y platillos. El promotor Santiago Del Río ha hecho un gran esfuerzo y pretende —lógicamente— que los aficionados concurran al estadio en forma masiva. Por lo pronto, el manager de Pedroza ya obtuvo una facilidad estatal. No le cobrarán impuestos. Lo que es mucho decir.

En otro orden, se supo que Eusebio Pedroza, el primo de Rafael, que es campeón mundial pluma (AMB) y defenderá en la velada su corona por decimotercera ocasión, solo percibirá en concepto de bolsa una suma cercana a los 50.000 dólares. O lo que es lo mismo, parece que también se plegó a la patriada general, en pos de que Panamá gane un nuevo título mundial de boxeo.

A propósito de los campeones panameños, en este momento reinan Hilario Zapata monarca minismoca del Consejo, y el nombrado Eusebio. Aunque aquí vive, por supuesto, alguien que no es campeón pero lo fue durante largo tiempo, y sigue acaparando una enorme popularidad, como en sus mejos épocas, y a pesar de su última derrota. Nos referimos, claro está a Roberto "Mano de Piedra" Durán.

SAAVEDRA TRAS OTRA HAZAÑA

Saavedra, a los 70 años busca la hazaña

Su historial casi no tiene parangón. La "pila" de recortes periodísticos amarillentos nos están diciendo cristalinamente que su pasado ha sido glorioso y que su nombre estuvo en la cúspide de la gloria...

Remigio Saavedra se resiste a ser ayer. Quiere cerrar su dilatada campaña deportiva con una epopeya sin precedentes en un deportista de setenta años. Su deseo es unir por segunda vez su Mendoza natal con Capital Federal en una sola etapa.

"Como CRONICA dio la primicia, entonces antes de partir hacia Mendoza, quise también venir a este diario a despedirme de los muchos cultores que tiene este deporte, antes de intentar una vez más unir Mendoza con Buenos Aires".

A los setenta años, cuando ya todos viven de recuerdos, este coloso del ciclismo que allá por el año 1930 comenzó a escribir merced a sus triunfos un capítulo grande en este deporte, como demostración plena de una vida sana y ordenada, está en el umbral de realizar otra hazaña.

"La primera vez uní Mendoza con Buenos Aires fue el 13 de diciembre de 1943 y tenía tan solo 32 años. No le digo que esta vez mostraré la misma "bici", pero sí el mismo "plato" 92 dientes que utilicé en aquella oportunidad".

—¿Cuándo tiene previsto iniciar este nuevo raid?

—De acuerdo a lo que he conversado con la gente que me acompañará lo haré el 5 de diciembre partiendo de Mendoza a la cero hora y pienso llegar al velódromo Municipal más o menos entre las 17 y 19 horas del mismo día.

—¿Por qué hace este nuevo intento?

—Mire un día fui al médico, éste se extrañó en encontrarme en unas condiciones físicas excepcionales y entonces le comenté que siempre tenía en mi mente hacer algo grande en el ciclismo. Y el médico literalmente me respondió que yo podía intentar en serio por algo muy importante. Fue a partir de ese momento cuando germinó en mi, la idea de hacer una sola etapa este raid.

—¿Es cierto que lo recaudado lo donará íntegramente?

—Sí efectivamente. Este intento lo haré a total beneficio de la Liga Argentina de Lucha Contra el Cáncer, (LALCEC). Además llevaré una inscripción que diga: "El cigarrillo es su enemigo, déjelo...".

—¿Qué tiempo tardó en 1943 para hacer el mismo raid?

—Los 1175 kilómetros los hice en 17 horas, 55 minutos, 27 segundos. Ahora pienso que puedo hacerlo casi en el mismo tiempo.

MORON SE FUE CON UN TRIUNFO

Morón culminó su campaña en primera B de básquet con otro triunfo, en esta ocasión ante Comunicaciones, al que venció por 86 a 73, tras un parcial también favorable a los del Oeste por 44 a 30.

Morón ya se había consagrado campeón, y por supuesto había obtenido el ascenso, desde la fecha anterior, por lo que la victoria de ayer en cancha de Comunicaciones sirvió para alentar aún más el festejo.

El trabajo de Morón fue correcto y en todo momento se mostró como el equipo más poderoso y capacitado. "Comu" solo fue rival durante los primeros minutos ya que después nunca pudo acortar las diferencias. Los campeones terminaron así un gran año basquetbolístico

La síntesis: COMUNICACIONES: Albarracín 19, Buzzalino 15, Ríos 22, Troncone 8, Finglari 0, Padula 2 (FI), Pautaso 0, Martínez 6, Coronel 2, Sotelo 5. DT: Giménez. MORON: Marciano 11, J. Luchilo 8, Bennefield 18, Ferreyra 12, M. Luchilo 6 (FI). Romano 9, Craig 7, Gandolfo 0, Crespo 3, G. Romano 0, Sandrek 2. DT: Moyano.

NO HUBO VUELTA QUE DARLE ¡FROSSASCO!

ALLEN, 30 (De nuestro corresponsal).— Oswaldo Frossasco, fue el ganador de la 37° edición de la "Vuelta del Alto Valle de Río Negro y Neuquén", que finalizó ayer en esta ciudad, luego de que los participantes recorrieron aproximadamente unos ochocientos kilómetros, divididos en cinco parciales.

Con esta victoria, el fuerte rutero cordobés confirmó una vez más sus condiciones de corredor exigente y guapo y logró inscribir por primera vez su nombre en este clásico y ya tradicional "tour" sureño, que anualmente realiza la Comisión Central Organizadora para beneplácito de los muchos cultores que posee este deporte en toda esta populosa zona.

● EL ULTIMO

El último parcial realizado entre Cinco Saltos y esta ciudad, 147 kilómetros, fue ganada por el viedmense, Gustavo León, joven pedalista que en los últimos tiempos está exhibiendo una asombrosa capacidad.

Clasificación final: 1°) Oswaldo Frossasco, (C. Subof. P.F.A), 17 hs. 51m. 47s.; 2°) Roberto Escalante, (Mendoza), 17hs. 53m.; 3°) Manuel Cortéz, (Mendoza); 4°) Carlos Sacconi; 5°) Gustavo León; 6°) Luis Biera; 7°) Oscar Rcichieri; 8°) Omar Rcihezе; 9°) Luis Sabattini y 10°) Raúl Valenzuela.

Publicidad Tiene el Combate

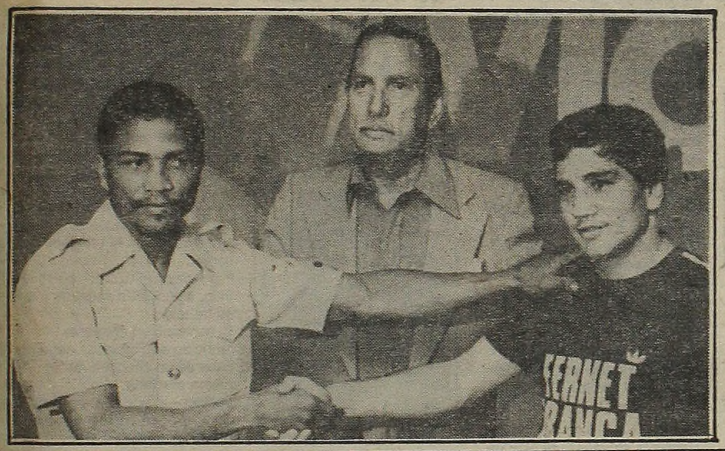

En el grabado superior, los dos boxeadores firman el contrato de la pelea. En el inferior, se los ve posando con el doctor Elías Córdoba, dirigente de la Asociación Mundial de Boxeo, y viejo conocido nuestro.

Deja Víctor, Un Caballero del Deporte

La fría crónica dirá que en el estadio Caupolicán de Santiago, Chile el sanjuanino **Víctor Echegaray**, campeón argentino y sudamericano de los livianos juniors, resignó la segunda de sus coronas ante el chileno **Juan Manríquez** al perder por puntos en fallo dividio (117-115, 117-116 y 115-117) en una pelea de trámite mediocre cuyo resultado desencadenó una lógica alegría en la afición trasandina.

Sin embargo, la "noticia de la noticia" no es precisamente un frío resultado. **Lo importante sucedió después. En los camarines, Víctor Echegaray, a los 36 años anunció su retiro definitivo de la actividad boxística y se trata del adión de un grande. Ni más ni menos.**

Porque Víctor Echegaray, a lo largo de su dilatada y exitosa campaña demostró ser, no solo un buen boxeador, sino también un **ser humano excepcional**, de esos que uno conoce muy de cuando en cuando.

Se va Víctor, o "el" Víctor, como usted prefiera. Dejá atrás un record profesional imponente: **105 combates, de los cuales ganó 74, empató 18 y perdió solamente 13.** Deja también una corona sudamericana que calzó durante **11 años**, casi nada. Y también deja, vacante, el cinturón argentino de su división que, salvo un breve período tras la derrota ante Rubén Riani, también supo ceñirse por largas temporadas, desde que apareció un día y venció en el Luna Park al recordado mendocino **Juan Domingo Corradi.** Ah, y **nunca perdió por nocaut...**

Se retira Echegaray, un verdadero ejemplo

¿Qué más deja Víctor? **Dos frustradas oportunidades de obtener un título del mundo.** El tiempo pasó. Pero quién no recuerda **aquel escandaloso empate en Honolulú ante el filipino Ben Villaflor.** Uno de los robos más descarados —no hay exageración— que se recuerden en la historia del boxeo internacional.

Tampoco podemos olvidarnos de su segundo intento, cuando perdió por puntos en Japón frente a **Kuniaki Shibata**, en otro fallo apretado, cerrado, **que si hubiera sido en otro país el combate, bueno, usted sabe...**

Víctor no tuvo suerte en el boxeo. A pesar de sus títulos, el público no lo consideró nunca un ídolo.

SCARAZZINI, DEL RIO Y LA "BRONCA"

SANTA ROSA, La Pampa, 30 (De nuestro corresponsal).— El entrerriano **Alberto Carmelo Scarazzini**, que tripuló en su campaña un Ralt-Dodge y el porteño **Jorge Omar Del Río**, con Dodge (éste último por segundo año consecutivo), son los nuevos campeones de Mecánica Argentina, Fórmula Dos y Turismo Competición 2000 cm3, respectivamente.

Ambos pilotos se consagraron en la jornada que ayer, tuvo como escenario el autódromo del Aero Club Pampeano, de esta ciudad. En el trazado de 2.370 metros, cada categoría disputó su respectiva final, sobre 43 vueltas. Más de 10.000 espectadores presenciaron el espectáculo.

Scarazzini, accedió al título en el instante mismo en que desertó su escolta, Guillermo Maldonado, ya que la única forma de privar del lauro al entrerriano, era que Maldonado ganara la prueba de ayer y la del próximo 20 de diciembre en el autódromo de Buenos Aires.

Gustavo Sommi, con el Berta-Renault, se impuso de punta a punta en la carrera. Pero la atención del público estuvo centrada en Scarazzini y Maldonado. Pero el duelo terminó, cuando el auto del piloto de 9 de Julio, perdió su rueda trasera izquierda y al del entrerriano, se le rompió el motor. Con Sommi lejos en la vanguardia, Kissling y Di Palma lucharon por el segundo lugar, el que se decidió sobre la línea de llegada, con ventaja para el arrecifeño.

Scarazzini es el nuevo campeón argentino de la Fórmula Dos nacional, y lleva acumulados 61 puntos, contra 44 de Guillermo Maldonado, el actual campeón, que el 20 de diciembre, entregará oficialmente la corona.

● NERVIOS Y COSAS "RARAS"

Bajo un clima de intenso nerviosismo, se disputó la prueba de "TC" 2000 cm3. El campeonato en juego derivó, más que en una lucha de pilotos, en una confrontación de marcas y así, una vez más, el deporte pasó a segundo plano.

Di Palma (que había cumplido sobresaliente labor en la Fórmula Dos), se alejó rápidamente en la punta y detrás de él, lucharon tenazmente Traverso y Del Río. En su afán por despegarse de Del Río, Traverso rompió la llanta trasera izquierda y paró en boxes.

Salió y se juntó con los punteros, efectuando una serie de actitudes antideportivas, con tapones intencionales y cierres peligrosos, perjudicando a Del Río, y favoreciendo a su coequipier Fernandino. La carrera terminó en un clima explosivo, con Di Palma ganador y Del Río, campeón.

EN VOLEIBOL, FERRO ES CAMPEON

Ferro retuvo el título de campeón oficial de vóleibol masculino, al superar en el segundo encuentro final a Obras por 3-1.

Ante alrededor de cinco mil personas, que superaron la capacidad del gimnasio Echart, Ferro perdió el primer set por 7-15, para imponerse en los restantes por 15-11, 15-13 y 15-5.

En el primero el vencedor pareció carente de ritmo y reacción, resultando fácil para Obras, en solo 17 minutos definirlo a su favor.

El segundo fue trabajosamente disputado durante 33 minutos. Ferro desequilibró en los tramos finales luego de que su rival alcanzara una ventaja de 11-10.

En el tercero Obras nuevamente se cayó en los momentos claves. Estuvo al frente por 7-3 y cuando parecía asegurarse la victoria no pudo controlar la levantada de Ferro, que dio vuelta este set que duró 32 minutos, con una brillante exhibición.

El cuarto no admitió la lucha tenaz y vibrante de los anteriores. Obras cometiendo errores infantiles, se "regaló" y llegó a perder por 14-2. Este se extendió por 20 minutos.

FERRO: Conte, Kantor, Laudonio, Wagefeil, Coria, Martínez (FI), Cannestracci, Laudonio y Getzelevich. **DT:** Velasco.

OBRAS: Castellani, Del Vechio, Solla, Chierico, Uriarte, Cuminetti (FI), La Puente, Rodríguez y Manzon. **DT:** Rodríguez Granado.

● INEF CAMPEON

INEF superó a **AFALP** por 14-13 (parcial de 6-6) en el encuentro desempate correspondiente al primer puesto del campeonato oficial de hándbol femenino. **AFALP** fue superior en la etapa inicial, pero en la segunda **INEF** con mayor peso ofensivo se colocó en ganancia por 11-8.

En masculino, **AFALP** ya consagrado campeón, resignó su invicto en la última fecha al perder con SAG (subcampeón) de visitante por 24-20. Igualmente concluyó el torneo con cuatro puntos de ventaja.

RIVER, GANADOR COMODO

BAHIA BLANCA, 30 (De nuestro corresponsal).— River venció a El Nacional de esta ciudad por 99-85, en cotejo correspondiente a la segunda fase del torneo Nacional de clubes de básquetbol.

El encuentro se disputó en el gimnasio de Independiente y el primer tiempo concluyó con la victoria de la visita por 45-41. En el segundo reafirmó su superioridad, contando con la efectividad de Arejula, la figura de la noche.

En líneas generales, el partido resultó del agrado de la numerosa concurrencia que acompañó la victoria de los porteños.

EL NACIONAL: Pasetti 2, Calvo 22, Ekberg 22, Merlini 13, Nuñez 2, (FI), Di Meglio 14, Horvarth 10 y Reiner. **DT:** Néstor Ortiz.

RIVER: Arejula 30, Ceballos 13, Meire 14, Pagella 16, García Fernández 12 (FI).

Arbitros: Ronald Cuneo y Jorge Medina, de Córdoba.

Bocinazos

GRITO A DANIEL: ¡QUE PAGUE LA APUESTA!

Passarella deberá pagar porque apostó y perdió.

Ocurrió en la primera fecha del Nacional. Allí en Posadas, River luego de tres días de espera, jugó con Guaraní. En uno de los almuerzos, uno de los más conocidos controles millonarios le hizo una apuesta a Daniel Passarella. **"Mirá, nene,** le dijo el boletero. **Yo además de River soy de Chicago y me enteré que vos decís que no vamos a subir porque somos gallinas..."**

Passarella le respondió: **"Claro, don Clausi** —así se llama el control— **Chicago no sube. Es más, le juego 30 palos que otra vez se quedan en la 'B'".**

Ayer en Junín, el control de River, afirmó que todavía Passarella no le había saldado la deuda y que esperaba que en esta semana el gran capitán, recordara la apuesta que le hizo antes del cotejo con Guaraní Antonio Franco.

El control es un viejo vecino del barrio de Mataderos y no sabe cómo va a hacer el año próximo cuando se enfrenten Chicago y River. Será cuestión de dividir el corazón.

BALEY, CON UNA SINCERIDAD BARBARA

¡Chocolate por la noticia! El negro Baley no anda con pelos en la lengua y a uno de nuestros principales chimenteros le dijo algo que rompe todos los moldes. Todo empezó en una rueda de amigos y claro está, tema obligado fue la necesidad imperiosa que Talleres le sacara un punto a Loma Negra.

El golero internacional, no tuvo empacho en decirle a nuestro oreja: **"Mirá pibe, yo siempre voy al frente. Jamás me vas a ver dar un pasito atrás... este "negrito" le da siempre para adelante, ahora claro, si hay dinero de por medio mejor...".**

LORENZO FUE DURO CON DIRIGENTES DE LOS SANTOS

Lorenzo habló claro sobre San Lorenzo . . .

Las puertas del vestuario de San Lorenzo se abrieron más rápido que de costumbre. Es que había poco que decir y entonces el "Toto" no mostró el rigo de otras veces. Lo que dijo esta vez fue bastante duro, pero cierto. Anoten aunque no sean "lapiceros": **"Lo que pasa en San Lorenzo es increíble. Se pelean entre los dirigentes se habla de que no hay quorum, que una agrupación dice tal cosa que otra dice tal otra. Es hora que todos se unan de una vez por todas pues sino vamos a terminar como San Telmo, que en el 76 estaba en primera y ahora lucha en la división "C". Basta de peleas internas. Para armar un equipo fuerte, necesitamos una base sólida, con dirigentes inteligentes y sin divisiones. De lo contrario seguiremos a los ponchazos.**

Un conocido dirigente de San Lorenzo que estaba muy cerca, bajó la cabeza y se retiró del lugar. Las palabras del "Toto" no por fuerte dejaron de ser ciertas.

DOCTOR, HAY QUE FIJARSE BIEN ANTES DE HABLAR

Abbatángelo no miró y después desmintió.

Lo escuchamos doctor, lo escuchamos. Es más lo agarramos con su opinión en la boca.

Nos referimos al doctor Abattangelo quien a un allegado "xeneize" le decía tenuamente. **El penal que cobraron a favor nuestro no fue...".** Sin embargo cuando nuestro super cronista acreditado en la Bombonera, descubrió la opinión de don Pablo, este no titubeó en decir bien fuerte. **"Fue un penal, claro indiscutible, yo no sé qué protestaban, esos de Estudiantes".**

El alto dirigente "xeneize" estaba dando rienda suelta a su sinceridad hasta que un orejas de nuestro equipo lo "cachó" justito. **¡Hay que ser más cauto, don Pablo!**

ENTERESE POR QUE PROTESTARON POR ARBELO

Hace dos semanas, se hizo un asado en la coqueta casa del negrito "hornalla". La verdad que la cosa duró muy poco, pues cuando recién iban por los chorizos, cayó un **oficial de justicia y ¡embargó todo!** como solo se puede retener hasta un 25% del total, se salvaron tres mollejas y un pedazo de morcilla. El caso es que "hornalla", le debe 6 velas a casa santo y los comensales pasaron una malaria espantosa. Pero en vista que no había "morfi", "hornalla", contó como Quilmes se enteró que Arbelo, jugador de Español estaba mal incluido.

"Es increíble —dijo el negro— **un allegado a los 'gallegos' habló con un directivo 'cervecero' luego del partido y le dijo: "Perdieron 3-2, pero si mañana habla conmigo en AFA, lo ganan' ". El dirigente de Quilmes ni lerdo ni perezoso habló al allegado "gaita", quien le dijo "protesten, Arbelo está mal incluido".**

Demás está decir que nadie le creyó y el más ofuscado le gritó: **"Hornalla, anda a mentirle a Montoto".**

No hubo asado, pero todos terminaron cantando: **"¡El que no salta es un acreedor, el que no...**

LO VAN A DEJAR EN LIBERTAD COMO A UN HUESO

René quedará con el pase en la mano . . .

Esta es de Oscarcito el de Sarandí. El que todavía anda sufriendo las consecuencias de jugar al fútbol, cuando ya no está para esos trotes. El está para jugar al voley (pero por abajo de la red), pero nunca más al fútbol y menos de arquero. Su trayectoria como futbolista no fue buena, por más que se jacte que en los partidos internacionales y dada su altura, izaba el banderín del corner.

Pero Oscarcito, lesionado y todo, sigue fiel a nosotros y a su trabajo.

El nos trajo un chimento recogido en Patricios, luego de hacerse un chequeo en la pierna afectada.

"Miren —nos dijo el valor de Sarandí— **en Huracán, va a haber grandes cambios y empezarán por Houseman, a quien dejarán libre a fin de año. Se quedarán con Marangoni y le pagarán al Sunderland 120 mil dólares por la opción"**

Desde el sur también llegan chimentos, por más que sean de Patricios, barrio muy distante a Sarandí.

EL PASE DE NERY O LA BUENA PIPA

Nery Pumpido es un viejo amigo de Bocinazos. Prácticamente está abonado a esta sección. Por un lado pues es un excelente arquero, para muchos el suplente ideal de Fillol, por más que en los papeles sea el tercero. Por otro, es que su transferencia es un ir y venir de la cual nunca se sabe nada.

La semana anterior dijimos que a Nery le habían prometido la transferencia a un club grande. Ayer nos enteramos que los "popes" santafecinos piden un palo verde por el golero, cifra que nadie piensa pagar, por más que independiente y River estén interesados en su concurso.

Algunos dirigentes creen que luego del Mundial la cotización de Pumpido aumentará en un 50% por lo que ahora se arrepintieron y quieren retenerlo.

Como corolario de todo esto lo más seguro es que el 1 de Unión siga en las filas "tatengues" hasta el Mundial. Claro que él es el más perjudicado puesto que tenía grandes ilusiones de jugar en uno de los tantos clubes que lo querían. ¡A esperar Nery!

LA PANTERA SE PUSO COMO LOCA

Lo contó uno de los fotógrafos que estaba trás el arco de Rodríguez. La historia se repetía en cada corner, o en cada tiro libre. La necesidad imperiosa de ganar de parte de los muchachos de Estudiantes, los llevó a hacer pedidos inconcebibles. Por ejemplo en más de una oportunidad y cuando la pelota iba con destino a las manos de Rodríguez, Brown, el zaguero "pincha" le decía: "Flaco, para un cachito dejala pasar, total a ustedes no les cuesta nada".

Desde ya la "pantera" se hizo el distraído como tonto que perdió el vuelto y atajó todas las que pudo.

Pero hay más de Rodríguez. Tras un choque con un jugador de Estudiantes, se calentó "bastante" y quiso ir a pelearlo. El "Flaco" era una hoguera y quería colgar al primer "pincha" que se le cruzara, hasta que Pasucci lo calmó: "Flaco vos estás loco. Mirá que si te echan, tengo que seguir atajando yo. Dejate de romper el silencio y calmate, que ya se fue Rigante y no queda nadie". Las palabras de Pasucci, hicieron entrar en razón a Rodríguez.